



Bundeswehr Sozialwerk

Hilfe und Erholung

Mitgliedermagazin

2022

Mein BwSW...

vielfältig & günstig
Winterurlaub mit dem BwSW



HAUS
WIESENTHAL

Bild: Dirk Draewe

www.bundeswehr-sozialwerk.de



59. Jahrgang
Ausgabe 2/2022



Inhalt

Mitgliedermagazin 2/2022



Bild: BwSW

„Als Freund und Unterstützer stets an unserer Seite“ - Vielen Dank, Herr Staatssekretär!



Bild: Bundeswehr/John

Ein starker Partner des Bundeswehr-Sozialwerks

REPORT

11 Willkommen im BwSW

Das BwSW begrüßt die Fernleitungsbetriebs-Gesellschaft als neuen Kooperationspartner.

19 PStS Siemtje Möller im BwSW

„Das BwSW gibt in Not geratenen Menschen ein Stück Würde zurück.“

25 Vizepräsidentin zu Gast im BwSW

Personelle Unterstützung zugesagt

26 Die Gelbe Schleife

Wichtiges Symbol der Solidarität

27 Gastgeber aus Leidenschaft

Michael Maurer neuer Geschäftsführer auf Norderney

28 Ukraine-Russland-Konflikt

Verzicht auf Stornierungsgebühren aus zwingenden dienstlichen Gründen

28 Support Our Troops - Wir.Für.Euch.

Benefiz-CD des Musikkorps der Bundeswehr Siegburg zugunsten des BwSW

29 Grundsicherung 2022

Seminar für neues Betreuungspersonal der Freizeiten

GEHOLFEN

31 Hilfe in schwieriger Lebenssituation

BwSW ermöglicht Auszeit für Familie.

32 Gelebte Fürsorge jenseits gesetzlicher Vorgaben

Beauftragte Angelegenheiten für Hinterbliebene bedankt sich für den Erhalt eines Reisegutscheins.

34 Gemeinsame Auszeit – gemeinsam Kraft tanken

Reisegutschein für Soldatenfamilie mit Belastungsstörungen



Bild: Patrick Lange

BwSW unterstützt Einsatzgeschädigten

NETZWERK DER HILFE

Netzwerk der Hilfe

Bundeswehr Sozialwerk
Hier scheint die Sonne!

12

Serie: Die Partner im „Netzwerk der Hilfe“

44

Kleine Postwertzeichen – große Wirkung

Bild: Helmut Michels

50

Historisches für die Großen, Tierisches für die Kleinen

Bild: Bundeswehr/FBZ/Euskirchen

52

Reisen

Bild: Stock-Asso/Shutterstock.com

GESPENDET

- 36 Goldschatz gehoben**
Winfried Menneemann überreicht erneut Zahngoldspende.
- 40 „Tag im Zeichen unserer Werte“**
Spendenaktion an der Infanterieschule Hammelburg
- 41 Spendenaktion im Mittelmeerraum**
Besatzung des EGV BONN spendet nach Operation IRINI.

GESPENDET – HOCHWASSERHILFE 2021

- 47 IGBI spendet für Hochwasseropfer**
Betroffene Bundeswehrangehörige nicht im Regen stehen lassen

EINSATZ

- 51 Unbeschwerte Stunden beschert**
FBZ Kümmersbruck veranstaltet kurzweiliges Programm für Familienangehörige

REISEN

- 52 Gut und günstig reisen mit dem BwSW**
Individualreisen, Familienfreundliche Angebote u. v. m.

AUS DEN BEREICHEN

- 107 Gut gerüstet für die Freizeiten im Bereich Nord**
- 111 Mobiliar von „Haus Wiesenthal“ zur Unterstützung von Ukraine-Flüchtende**
- 114 Regionalstellenwahlen im Bereich Süd**
- 116 Regionalstellenwahlen im Bereich West**

SERVICE UND INFORMATIONEN

- 30 Impressum**
- 103 Ansprechstellen im BwSW**
- 118 AGB, Formulare, Datenschutz und Hinweise**

Liebe Freundinnen und Freunde im Bundeswehr-Sozialwerk,



gerade komme ich von der Bereichsversammlung des Bereichs Ost im Bundeswehr-Sozialwerk aus unserem Haus in Oberwiesenthal zurück, da erreicht mich auch schon die Bitte des Bundesvorsitzenden, das Vorwort für dieses Heft zu schreiben.

Ich denke noch darüber nach, was ich wohl schreiben könnte, da höre ich die Nachrichten im Radio: Wie so oft in diesen schwierigen Zeiten werden sie von den Themen Ukraine, Öl, Gas und Inflation bestimmt.

Ich schalte ab und frage mich, ob es irgendwann auch mal wieder etwas Positives zu berichten gibt, irgendetwas, was mir Hoffnung macht ...

Bei den Nachrichten im Radio bin ich da leider etwas skeptisch – aber dann denke ich an das zurück, was ich gerade in den vergangenen zwei Tagen in Oberwiesenthal erlebt habe.

Nun werde ich nicht über diese oder die anderen Bereichsversammlungen in Nord, West und Süd berichten – das hat sich unser Bundesvorsitzender aus gutem Grund für das nächste Heft vorbehalten.

Aber ich kann von der familiären und hoffnungsfrohen Stimmung in Oberwiesenthal berichten.; davon, dass fast 50 Delegierte und Gäste sich dort aufgemacht haben mit neuem Elan und teilweise auch neuen Mitstreiterinnen und Mitstreitern, die Zukunft des BwSW im Bereich Ost wieder bei den Menschen vor Ort aktiv zu gestalten – bei Vorträgen, Konzerten und vielen anderen öffentlichen Auftritten in den Dienststellen der Bundeswehr und die Pandemie endlich hinter sich zu lassen.

Und eines wurde uns in Oberwiesenthal deutlich klar: Neben den von den kühlen Zentralbanken verwalteten volatilen Währungen gibt es auch andere Währungen - Währungen des Herzens wie Nächstenliebe – Hilfsbereitschaft – Gemeinnützigkeit. Deren Kurs hängt gottlob nicht von den Banken ab, sondern nur von uns und unserem gemeinsamen Engagement.

Danke, dass Sie als Mitglied des Bundeswehr-Sozialwerks dabei helfen, diese Währung stabil zu halten – gerade jetzt, wo die Medien uns täglich an die unverzichtbare Bedeutung dieser besonderen Währung erinnern.

Als Verein leisten wir an vielen Stellen unseren Beitrag für die Stabilität dieser Währung. Lassen Sie mich darauf kurz hinweisen:

Unser BwSW hat in den vergangenen 1,5 Jahren etwa achttausend Mitglieder verloren; gemeinsam mit Ihnen wollen wir uns daher permanent darum bemühen, neue Mitglieder für unser Angebot zu begeistern. Dazu gehören natürlich auch attraktive Reiseangebote. Im Heft werden Sie dazu schöne Ski-, Weihnachts- und Silvesterangebote für Familien, Paare, Einzelreisende oder für Kinder und Jugendliche finden. Dabei werden Sie auch feststellen können, dass einige unserer Häuser durch Umbaumaßnahmen und neue Möblierung wieder ein Stück moderner geworden sind. Ganz herzlich möchte ich bei dieser Gelegenheit auch noch einmal unseren neuen Geschäftsführer auf Norderney, Herrn Michael Maurer, in unserer Gemeinschaft begrüßen.

Stolz sind wir auch darauf, dass wir fast alle unsere Betreuerinnen und Betreuer für Ju-

gend- und Kinderfreizeiten sowie die Freizeiten für Menschen mit Beeinträchtigungen erstmalig oder erneut durch Schulungen auf ihre anspruchsvolle Arbeit vorbereiten konnten. Das sind wir auch den uns anvertrauten Menschen und unserem Qualitätsanspruch schuldig.

Mit dem diesjährigen 59. Großkonzert der Bundeswehr im Telekom Forum Bonn werden wir in einem großen Finale am 14. Oktober 2022 unseren Spendenaufruf zur Hochwasserhilfe beenden. Karten hierfür können ab dem 1. Juni 2022 bei der Bundesgeschäftsführung bestellt werden (bwswkonzert@web.de). Bis dahin nehmen wir gerne noch Spenden für die Betroffenen entgegen. Nach dem Konzert werden wir Sie natürlich über die erreichte Gesamtsumme informieren. Herzlichen Dank an alle, die bislang für die Hochwasserhilfe gespendet haben!

Im Dezember wollen wir am 15. Dezember 2022 im Telekom Forum Bonn ein Weihnachtskonzert durchführen. Die Big Band der Bundeswehr und Gaststar Markus Maria Profitlich freuen sich auf Sie. Die Karten hierfür können Sie ab dem 01.06.2022 bei bonnticket bestellen.

Zum Schluss noch ein kleiner Gruß an alle Hundeliebhaberinnen und Hundeliebhaber in unserem Verein: Ab sofort können Sie einen treuen Begleiter auch in definierte Ferienwohnungen nach Grömitz, Mayrhofen, Tiefenbrunn/Algund und das Ressor Piccola Italia mitnehmen.

Allen Lesern und Leserinnen viel Spaß bei der Lektüre des Mitgliedermagazins und herzlichen Dank für Ihre treue Mitgliedschaft.

Mit ganz herzlichem Gruß

Heidi Heßner-Schütz





Bild: Bundeswehr/Jane Schmidt



Bundeswehr Sozialwerk
Hilfe und Erholung

„Als Freund und Unterstützer stets an unserer Seite“

Staatssekretär a.D. Gerd Hoofe mit Dank für die vorbildliche langjährige Zusammenarbeit mit dem BwSW verabschiedet

Von Helmut Michelis

„Das Bundeswehr-Sozialwerk ist für mich gelebte Solidarität im sozialen Engagement für Schwächere und beweist, dass ehrenamtliches Engagement jenseits aller staatlichen Sozialleistungen tagtäglich Großes leistet, wenn schnell und unbürokratisch dort geholfen werden muss, wo Not entsteht.“ So sieht es Gerd Hoofe im Rückblick. Mit dem 67-Jährigen wechselte jetzt ein langjähriger Förderer des Bundeswehr-Sozialwerks vonseiten des Bundesministeriums der Verteidigung in den Ruhestand: Der Staatssekretär ist am 15. Dezember 2021 verabschiedet worden, nachdem die neue Bundesregierung gebildet wurde. Bereits bei der 19. Bundesversammlung des BwSW im November 2018 in Berlin war Gerd Hoofe unter großem Beifall der Delegierten wegen seiner Verdienste zum Ehrenmitglied ernannt worden.

Der im Landkreis Stade bei Hamburg geborene Verwaltungsjurist hat Rechtswissenschaften in Göttingen studiert und war ab 1981 als Rechtsanwalt im Bereich Wirtschafts- und Insolvenzrecht tätig, ehe er 1983 eine Stelle in der Landesfinanzverwaltung Nordrhein-Westfalen übernahm. Von dort wechselte er 1985 zum Landkreis Osnabrück, wo er noch heute lebt. „Mein persönliches Engagement für soziale Anliegen und deren stärkende Gestaltung und damit auch für das Bundeswehr-Sozialwerk liegt natürlich auch in meiner Biografie begründet“, erläutert Gerd Hoofe im Gespräch. „Viele Jahre als Sozialdezernent im Landkreis Osnabrück, Staatssekretär im Sozialministerium in Hannover, Staatssekretär im Bundesfamilienministerium und im Bundesarbeitsministerium prägen und sensibilisieren. Für mich galt immer: Sozialpolitik und soziales Engagement sind unverzichtbar für gesellschaftlichen Zusammenhalt und Widerstandskraft.“

Im Dezember 2013 war er Ministerin Ursula von der Leyen als Staatssekretär in das Verteidigungsministerium gefolgt, wo er sich gleich tatkräftig für das BwSW einsetzte. Das habe er aus tiefstem Herzen getan, betont Gerd Hoofe. „Das BwSW überzeugt durch Tatkraft und

Stärke für soziale Anliegen und stellt sich immer wieder neuen Herausforderungen, die mit den stetigen Veränderungen in unserer Gesellschaft und unserer Bundeswehr einhergehen.“ Da sei es wichtig, dass sich der Verein auf eine verlässliche, vertrauensvolle und konsequente Zusammenarbeit mit der Bundeswehr abstützen könne.

In diesen acht Jahren fruchtbarer Zusammenarbeit gebe es kein einzelnes Erlebnis oder Ereignis, das er besonders hervorheben wolle. „Das Wichtigste waren die ständigen Begegnungen, der fortlaufende gute Austausch und das Bewusstsein, dass man zusammengehört. Ich hatte immer einen guten Kontakt zu den Projekten, deren Entwicklung und den jeweiligen Bedürfnissen und habe da, wo es mir möglich war, auch immer geholfen.“

Das bestätigt der BwSW-Bundesvorsitzende: „Für diese tatkräftige Unterstützung, die wir stets, aber insbesondere gerade in der sehr schwierigen Pandemie-Phase von Ihnen, verehrter Herr Staatssekretär, erfahren haben, sind wir Ihnen von Herzen dankbar. Wie kaum ein anderer waren Sie stets an unserer Seite, hatten stets ein offenes Ohr - als Freund und Unterstützer“, sagt Peter Dormanns.

Er werde sich hüten, dem BwSW gute Ratschläge mit auf den Weg zu geben, antwortet Gerd Hoofe auf die Frage, was er der Organisation, seiner Führung und seinen Mitgliedern aufgrund seiner langjährigen Erfahrungen mit auf den Weg geben könne. „Für Besserwisser dieser Art haben wir ja ohnehin schon reichlich fragwürdige Beispiele.“ Die Stärke des BwSW sei das prägende und großartige ehrenamtliche Engagement. „Sonst wäre die Organisation arm und nicht überlebensfähig. Das heißt, gerade mit Blick auf stetig neue Herausforderungen, die mit zunehmenden Veränderungen gepaart sind, ist es wichtig, diese starke Kraft durch Achtsamkeit, Respekt, Toleranz, Teilhabe und gute Führungsarbeit zu bewahren und auszubauen.“ Natürlich sei es auch wichtig, die Strukturen im Gleichklang mit der Entwicklung zu modernisieren und für Vorstellungen aus der ehrenamtlichen Arbeit stets ein offenes Ohr zu haben.





Gerd Hoefe im Gespräch



Bild: Bundeswehr/Sebastian Wilke

Vielleicht finde er jetzt Zeit, endlich einmal die attraktiven Ferienangebote des BwSW zu nutzen, meint das Ehrenmitglied. „Da ich mindestens einmal im Jahr, wenn auch nur für ein paar Tage, Urlaub auf einer nord- oder ostfriesischen Insel mache, kämen natürlich die Unterkünfte in diesen Bereichen zuvörderst in Frage.“ Langeweile komme aber für ihn auch im zunächst ungewohnten Ruhestand sicherlich nicht auf, sagt der Niedersachse: „Ich wohne und lebe seit gut 40 Jahren in Osnabrück. Das wird auch so bleiben. Vieles ist nachzu-

arbeiten und Liegegebliebenes aufzuarbeiten. Damit komme ich gut voran. Zukünftig werde ich mich mit Fragen der Stadtentwicklung der Zukunft beschäftigen und mich mit Zukunftsvisionen zur Frage, wie wir zukünftig leben und arbeiten werden, auseinandersetzen.“ Zu diesem Zweck werde er ein innovatives Stadtentwicklungsprojekt in seiner Heimatstadt unterstützen, berichtet Gerd Hoefe und stellt abschließend fest: „Es gibt nach wie vor viel zu tun, um unsere Zukunft lebenswert zu gestalten.“



StS Gerd Hoefe würdigte 2015 verdiente haupt- und ehrenamtliche Mitarbeitende des BwSW.

Bild: Bundeswehr/Grauwinkel



Bild: BwSW/Juliane Behring



Einweisung in die Fähigkeiten des Recce Aufklärungstornados

Bild: Bundeswehr/Oliver Pieper



2019 zum Gespräch bei StS Gerd Hoofe: Oberst d.R. Peter Dormanns (li.), MinR Stefan Schäfer und RDir Norbert Bahl.

Bild: BwSW



Abschied nach 15 Jahren

„Haus am Park“ in Kühlungsborn ab 2023 nicht mehr im Reiseangebot

Von Steffen Knoblauch

Seit Januar 2008 verfügt das Bundeswehr-Sozialwerk mit fünf Ferienwohnungen im „Haus am Park“ über ein attraktives Angebot im schönen und beliebten Ostseebad Kühlungsborn. In bester Lage, nur einen Steinwurf von Strand und Promenade entfernt, waren die Wohnungen beliebte Ferienunterkünfte für die Mitglieder des Sozialwerks. Ab 2014 wurde das Angebot noch einmal um vier weitere Wohneinheiten in dem damals neuen Objekt „Villa Auszeit“ ergänzt. Die stetig steigende Nachfrage nach „autarkem Urlaub“ hat dem BwSW nach einer nahezu Verdopplung des Angebots eine perfekte Auslastung beschert.

Trotz der guten Lage und Ausstattung haben die Wohnungen im „Haus am Park“ ein gravierendes Manko: Aufgrund der verhältnismäßig geringen Größe und mit zwei Zimmern sind sie nur bedingt für Familien mit Kindern geeignet. Darum bemühte sich das BwSW schon seit längerem um einen größeren Ersatz vor Ort. Gleichzeitig wurde sukzessive das An-

gebot im „Haus am Park“ reduziert. Mit dem Kauf von drei großen Ferienwohnungen in der „Villa Hanse“ wurde 2020 schließlich ein entsprechendes Objekt gefunden. Nach kompletter Sanierung und Neumöblierung stehen diese Wohnungen seit 2021 den Mitgliedern zur Verfügung.

Die letzten verbliebenen Ferienwohnungen im „Haus am Park“ stehen noch bis Ende September bzw. Ende Dezember 2022 zur Vermietung bereit. ☸



Dauerhafte Spendenaktionen



HANDYSAMMLUNG

INFORMATIONEN:

J. Heinrich Wiemers-Meyer

Stadtweg 41, 37671 Hötter

☎ 05278 827

✉ heiner.wm@gmx.de



ZAHN- UND ALTGOLD

INFORMATIONEN:

Winfried Mennemann

Regionalstellenleiter Ehemalige Köln

Heidekaul 13, 50968 Köln

☎ 0221 384281

✉ mennemann@netcologne.de

Wir hätten gerne Ihr altes Handy! Alte Handys, egal ob defekt oder einfach nur technisch oder modisch veraltet, brauchen nicht zu Hause in den Schubladen liegen, sondern können durch Recycling noch einen guten Zweck erfüllen. Der Zeitaufwand dafür (Verpacken und zur Post bringen) ist gering.

Ihre alten Handys inkl. Ladegeräte können Sie wie folgt der Verwertung zuführen:

- Über J. Heinrich Wiemers-Meyer, Stadtweg 41, 37671 Hötter
- Über Ihre Regionalstelle oder Ihre Bereichsgeschäftsführung
- Auf dem Dienstweg:
KpFw o. V.i.A., 1./ABCAbwBtl 7,
Brenkhäuserstr. 28, 37671 Hötter



Haben Sie nach der letzten Behandlung beim Zahnarzt das Ihnen entnommene Zahngold erhalten? Besitzen Sie Goldschmuck, den Sie nicht mehr tragen?

Für die „Aktion Sorgenkinder in Bundeswehrfamilien des BwSW“ sammelt der Regionalstellenleiter Ehemalige Köln, Winfried Mennemann, Zahn- und Altgold. Er lässt das Gold einschmelzen und überweist den Wert des eingeschmolzenen Feingoldes, Feinsilbers, Platins, Palladiums und Rhodiums an das Bundeswehr-Sozialwerk. Den Spendenden dankt er herzlich für die Unterstützung!

Sie können entnommenes Zahngold oder ungenutzten Goldschmuck in einem verstärkten Briefumschlag an Winfried Mennemann schicken. Fragen beantwortet er gerne.



Willkommen im Bundeswehr-Sozialwerk!

Das BwSW begrüßt die Fernleitungsbetriebs-Gesellschaft als neuen Kooperationspartner

Von BwSW

Ab dem 1. März 2022 haben alle Mitarbeiterinnen und Mitarbeiter der Fernleitungsbetriebs-Gesellschaft mbH (FBG) sowie ihre Familienangehörigen die Möglichkeit, durch die Mitgliedschaft im BwSW beispielsweise an vergünstigten Reise- und Freizeitangeboten teilzunehmen. Diese Mitgliedschaft ist völlig unabhängig von einer vorherigen Zugehörigkeit zur Bundeswehr.

Eine entsprechende Kooperationsvereinbarung wurde am 16. Februar 2022 vom Geschäftsführer der FBG, Ministerialrat Horst Saal, und dem Bundesvorsitzenden des BwSW, Oberst a.D. Peter Dormanns, unterzeichnet.

Die FBG ist vom Bundesministerium der Verteidigung mit der Durchführung des Betriebes der Fernleitungssysteme der NATO und des Bundes auf deutschem Boden beauftragt. Dieser Aufgabe kommt sie als Beteiligungsgesellschaft des Bundes mit etwa 330 Beschäftigten bundesweit nach. 



MinR Horst Saal (li.), Geschäftsführer der FBG, und Oberst a.D. Peter Dormanns, Bundesvorsitzender des BwSW, unterzeichnen die Kooperationsvereinbarung.

Info

Die FBG ist Dienstleister beim Betrieb der deutschen Anteile der NATO-Pipeline-Systeme CEPS (Central Europe Pipeline System) und NEPS (North European Pipeline System) in Deutschland.

Dazu gehören der Transport und die Lagerung von Flug- und Bodenkraftstoffen für die NATO-Streitkräfte und zivile Kunden (Mineralölhersteller und -händler) im Rahmen der zur Verfügung stehenden Kapazitäten nach Abdeckung des militärischen Bedarfs. In diesem Zusammenhang unter anderem Versorgung von deutschen Zivilflughäfen mit Kerosin (z.T. direkt an das CEPS an-

geschlossen, z.B. Frankfurt) und Transport von Kerosin aus deutscher Raffinerieproduktion (z.T. direkt an das CEPS angeschlossen, z.B. Lingen).

Die FBG leistet somit einen Beitrag zur:

- Versorgungssicherheit der NATO-Streitkräfte mit Flug- und Bodenkraftstoffen zur Landes- und Bündnisverteidigung
- Versorgung der Flughäfen mit Kerosin und der Industrie mit anderen Mineralölprodukten
- Kooperation der Bundeswehr mit der Wirtschaft

(Quelle: Fernleitungsbetriebs-Gesellschaft mbH)



Sabine Wagner, Leiterin Rechtsabteilung der FBG, MinR Horst Saal, Geschäftsführer FBG, Oberst a.D. Peter Dormanns, Bundesvorsitzender BwSW, ROAR Mario Tepperies, Sachgebietsleiter Verwaltung/Liegenschaften BwSW
Bilder: BwSW/Dirk Draewe



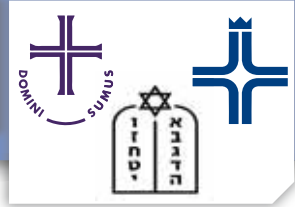

Seelsorge in der Bundeswehr

Drei Militärgeistliche gewähren einen Einblick

Von Monika Himpler

Soldatinnen und Soldaten haben „einen Anspruch auf Seelsorge und ungestörte Religionsausübung“. So steht es im Soldatengesetz, das zusammen mit Art. 4 des Grundgesetzes den rechtlichen Rahmen für die Militärseelsorge schafft. Was bedeutet dieser rechtliche Anspruch konkret? Die Zentrale Dienstvorschrift A-2500/2 gibt darauf eine Antwort, denn dort wird präzisierend ausgeführt, dass „die Militärseelsorge der von den Kirchen geleistete, vom Staat gewünschte und unterstützte Beitrag zur Sicherung der freien religiösen Betätigung in den Streitkräften“ ist. Unter Wahrung der freiwilligen individuellen Entscheidung gehe es in der Militärseelsorge als eigenständigem Organisationsbereich der Bundeswehr um die Weckung, Festigung und Vertiefung des religiösen Lebens.

Das impliziert, dass die seelsorgerliche Arbeit unabhängig ist von staatlicher Weisung. Militärseesorgerinnen und -seesorger bewegen sich mit ihrem zivilen Status jenseits der militärischen Hierarchie und sind dem Seelsorgegeheimnis verpflichtet. Dies mögen Gründe dafür sein, dass nicht wenige Kirchenferne, Andersgläubige und Konfessionslose die seelsorgerlichen Angebote, insbesondere Lebensbegleitung durch das vertrauliche Gespräch wahrnehmen, auch wenn sie zuvor noch nie mit Kirche in Berührung gekommen sind. Nicht selten wundern sich Soldatinnen und Soldaten der Bundeswehr, wenn ihnen dort zum ersten Mal Militärgeistliche begegnen und für sie oder ihre Angehörigen begleitend zur Verfügung stehen.

Mehr als 60 Jahre nach ihrer Gründung hat sich die Arbeit der Militärseelsorge innerhalb einer pluralistischen Gesellschaft und säkularer gewordenen Bundeswehr verändert. Ihr schrittweiser Wandel von einer Verteidigungsarmee zu einer flexiblen Einsatzarmee stellt auch die Militärseelsorge vor neue Herausforderungen.

Unterstützung und Lebensbegleitung

Gerade im Zusammenhang mit Auslandseinsätzen ist der verpflichtend erteilte Lebenskundliche Unterricht (LKU) ein wichtiger Aufgabenbereich der Militärseelsorge, der sich mit komplexen Lebensfragen beschäftigt. Das wichtige Feld der Kompetenz- und Resilienzbildung durch Friedens-, Militär- und Alltagsethik darf auch in Zukunft nicht unterschätzt werden. Mit dem Wandel der Bundeswehr sind auch die Anforderungen an Soldatinnen und Soldaten vielschichtiger geworden. Dieser berufsethische Unterricht bietet Orientierung und Raum zur Reflexion über Fragestellungen, die sich häufig durch den Dienst an der Waffe aufdrängen und im Spannungsfeld von soldatischem Auftrag im Auslandseinsatz, den Angehörigen zuhause sowie der Konfrontation mit extremen Erfahrungen wie Verwundung, Tod und Verlust verortet werden können.



Militärdekan Heinrich Peter Treier

Bild: Dirk Draewe

Heinrich Peter Treier: „In der Lage leben“

Der katholische Militärdekan Heinrich Peter Treier fühlte sich schon als Jugendlicher zum Priester berufen. Gleichzeitig zog es ihn, den Sechzehnjährigen, immer wieder in die Industrie, wo er einen Teil seiner Ferien regelmäßig verbrachte. Während seines umfassenden Hochschulstudiums der Katholischen Theologie, Philosophie und Geschichte mit den Schwerpunkten Katholische Soziallehre sowie Wirtschafts-, Sozial- und Verfassungsgeschichte und auch als angehender Priester verspürte er eine Affinität zur Arbeitswelt und den Wunsch nach einer „beruflich orientierten Seelsorge“. Ein Anruf während seiner Tätigkeit als Pfarrer im Rheinland mit Erfahrungen im Schuldienst und Corporate Healthcare Management änderte dann alles und das eine fügte sich zum anderen: Das Angebot, als Militärseelsorger tätig zu sein, erlaubte eine besondere berufliche Nähe zu den Menschen und „Glaubensverkündung am Arbeitsplatz“, wie der gebürtige Wuppertaler es anschaulich formuliert.

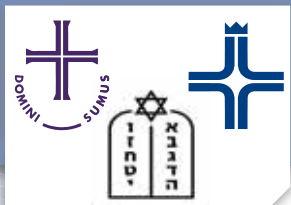

MilDek Treier während seines Auslandseinsatzes in Afghanistan

Bild: Treier

Als Militärg Geistlicher hat er die Zerrissenheit von Soldatinnen und Soldaten während seiner Einsatzbegleitungen in Afghanistan und Mali hautnah miterlebt. Gleichzeitig hat er dort eine Kameradschaft und große Verbundenheit innerhalb der Truppe wahrgenommen, die über die Erfahrungen im heimatlichen Alltag weit hinausgingen.

Das geografische Tätigkeitsfeld der Militärseelsorge hat sich seit 1990 deutlich erweitert, denn seitdem unterstützt sie die Auslandseinsätze der Bundeswehr und bietet „gerade im Einsatz eine heimatliche Konstante, einen Fixpunkt für die religiöse Praxis, einen Glaubens(h)ort,“ so Treier. Veranstaltungen zur Wahrung von katholischen Traditionen und liturgische Angebote wie Gottesdienste und sakramentale Funktionen wurden durch neue Tätigkeitsfelder erweitert. Hierzu zählen beispielsweise mehrtägige oder mehrwöchige Intensivmaßnahmen mit Familien, Einsatzeinführungs- und Einsatzrückkehrerseminare neben regelmäßigen Wallfahrten, Friedenstagen und Projekten in den Bereichen Betreuung und Fürsorge.

Inzwischen ist die Einsatzbegleitung, die „erwartet wird“, zu einer zentralen Aufgabe mit besonderen Anforderungen geworden: In der Auseinandersetzung mit dem Neuen bieten die seelsorgerlich Begleitenden stets ein offenes Ohr für die Nöte und Konflikte, die ein Auslandseinsatz mit sich bringt, wie Schuld- und Ohnmachtserfahrungen oder Entbehrungs- und Bedrohungssituationen. Nach Über-

zeugung des Militärdekans ist es gut, dass Soldatinnen und Soldaten mit ihrem verantwortungsvollen Beruf nicht von der Kirche abgewiesen werden. Die Aufgabe bestehe darin, das Belastende aufzufangen und seelsorgerliche Antworten zu geben, damit die anvertrauten Menschen „in der Lage leben“ und ihre konkreten Herausforderungen noch besser bewältigen können. Dem entsprechend sieht Militärdekan Treier im einsatzbezogenen Auftrag der Militärseelsorge eine „motivationale Stabilisierung und Disziplinierung der Truppe“, für die er sich nicht nur als Seelsorger, sondern auch als Staatsbürger mehr gesellschaftliche Anerkennung wünscht. Heinrich Peter Treier ist aber nicht nur Seelsorger, sondern in seiner Funktion als Beamter auf Zeit und Leiter der Dienststelle „Katholisches Militärpfarramt“ mit Sitz auf der Bonner Hardthöhe für so profane Dinge wie Räumlichkeiten, Material und Ressourcen zuständig, die neben der umfangreichen Gremienarbeit nicht zu vernachlässigen sind.

Petra Reitz: „Sich hinterfragen lassen“

Die Leitende Militärdekanin Petra Reitz wurde 2017 in ihr Amt eingeführt und leitet als erste Frau ein evangelisches Militärdekanat. Damit ist sie für die Militärseelsorge in Nordrhein-Westfalen, Hessen, Rheinland-Pfalz und dem Saarland zuständig. Nach dem Studium der Theologie in Bonn mit den Schwerpunkten Kirchengeschichte und Systematische Theologie war sie zunächst 17 Jahre lang als Gemeindepfarrerin tätig, bevor sie 2009 das Angebot annahm und zur Militärseelsorge wechselte. Nach Zwischenstationen in Hannover und als stellvertretend Leitende Militärdekanin des Dekanates Kiel ist sie seit 2017 in Köln-Wahn tätig. Bereits früh konnte sie ihr Be-



Leitende evangelische Militärdekanin Petra Reitz

Bild: Bundeswehr/Max Zeidler



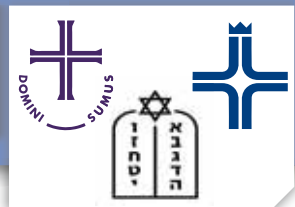

rufungsgefühl mit der Wirklichkeit abgleichen. Dabei hatte sie den prominenten Benediktinerpater Anselm Grün beratend an ihrer Seite, der sie bis heute begleitet. Schon lange gehören Übungen der christlichen Meditation zum festen morgendlichen Ritual der in Witten geborenen Militärdekanin. Die Verankerung in der Mitte und das Loslassen sind ihr wichtig, denn „das Leben verläuft wesensgemäß und nicht wunschgemäß.“ Christlich gesprochen gehe es also darum, das Kreuz aufzunehmen und es zu tragen, auch wenn es oft die eigenen Wünsche durchkreuze.

Der „konservativen Lutheranerin“, wie sie sich selbst bezeichnet, liegt neben der Friedensethik die Liturgie und deren festliche Gestaltung besonders am Herzen. In der Militärseelsorge und jenseits einer angestammten Pfarrgemeinde erfordert das mehr denn je die Bereitschaft, „sich hinterfragen zu lassen und das Evangelium in einen anderen Kontext hineinzu sprechen“, um Botschaften zu transportieren. Es bedeutet auch, Gottesdienstformen zu variieren und die Methoden der Mitteilung zu verändern oder mit Symbolen zu arbeiten. Bereits im Rahmen ihrer Amtseinführung hatte die evangelische Militärdekanin daran erinnert, dass die Zugehörigkeit zur Kirche heutzutage „kein familiärer Selbstläufer“ mehr ist, sondern eine bewusste Entscheidung voraussetzt. Die Kirche müsse den Mut haben und darauf vertrauen, dass sich Menschen freiwillig für sie entscheiden. Nach ihrer Überzeugung ist die Persönlichkeit des einzelnen Pfarrers oder der einzelnen Pfarrerin sehr entscheidend für die Resonanz.

Zu ihren Leitungsaufgaben gehören mehrmals jährlich sogenannte Pastoralbesuche, worunter Auslandseinsatzbesuche bei dort tätigen Militärgeistlichen zu verstehen sind. Hinzu kommt die Beteiligung an der friedensethischen Diskussion in der Kirche und die Teilnahme an Synoden der sechs evangelischen Landeskirchen, die zum Militärdekanat Köln gehören. Petra Reitz ist zudem beratendes Mitglied der Superintendentenkonferenz der Evangelischen Kirche im Rheinland. Als Leitende Militärdekanin gehört es auch zu ihrem Tätigkeitsbereich, den regelmäßigen Kontakt zu den Landeskirchen zu halten und die Akquise voranzutreiben. Geeignete Kandidatinnen und Kandidaten für die Militärseelsorge sind vor allem diejenigen mit Erfahrung in der Leitung eines Pfarramts und Gemeinde-Erfahrung. Das setzt „einen positiven Veränderungswunsch“ ohne den Druck, etwas Anderes tun zu müssen, genauso voraus wie Motivation für das Aufgabenge-



MilDek'in Reitz im Gespräch mit Monika Himpler (BwSW)

Bild: Bundeswehr/Max Zeidler

biet der Militärseelsorge, Lebenserfahrung, Stressresistenz und Resilienz. Denn im kirchlichen Kontext benötigen die Militärgeistlichen Standhaftigkeit in der friedensethischen Diskussion. Sie steht im Spannungsfeld von „Radikalpazifismus und der Notwendigkeit der Wehrhaftigkeit einer Demokratie mit dem damit verbundenen Rechtfertigungsdruck“.

Militärdekanin Petra Reitz betont in diesem Zusammenhang die Wichtigkeit der Unabhängigkeit sowohl der Militärseelsorge als auch des lebenskundlichen Unterrichts, damit Menschen nicht dem Risiko ausgesetzt sind, „unter einer systemischen Glocke zu verharren.“

Zsolt Balla: „Menschen verbinden“

Am 21. Juni 2021 wurde Zsolt Balla in seiner Heimatgemeinde Leipzig feierlich in sein neues Amt als Militärbundesrabbiner eingeführt. Damit übernimmt er die religiöse Leitung über die Jüdische Militärseelsorge, die es nach rund hundert Jahren wieder in einer deutschen Armee gibt. Die bei der Veranstaltung anwesende damalige Bundesministerin der Verteidigung Annegret Kramp-Karrenbauer sprach von einem „Tag von großer Tragweite für die Bundeswehr und ein Versprechen für eine gemeinsame Zukunft“.

Als erster Militärbundesrabbiner der Bundeswehr ist sich Zsolt Balla der Last der Geschichte auf seinen Schultern durchaus bewusst. Tatkraft, Demut und Dankbarkeit seien die Pfeiler für seine neue Tätigkeit, wobei Dankbarkeit im jüdischen Glauben zugleich auch eine Verpflichtung sei, „die sich in Taten manifestieren“ müsse.

Zsolt Balla, 1979 in Budapest geboren und in einer säkularen Familie sozialisiert, wandte sich seinen jüdischen Wurzeln erst nach seiner Hochschulbildung zu. Nach dem Studium an der Technischen Hochschule in Budapest und mit dem Abschluss als Wirtschaftsingenieur in der Tasche kam er nach Deutschland, um Auslandserfahrung zu sammeln und den Talmud (jüdische Lehrschrift mit Ge- und Verboten) zu studieren. Aus dem ursprünglich dafür vorgesehenen Auslandsjahr sind inzwischen fast 20 geworden, wie sich der Militärbundesrabbiner mit einem Lachen erinnert. Bereits nach dem zweiten Jahr stand für ihn die berufliche Umorientierung vom Wirtschafts-

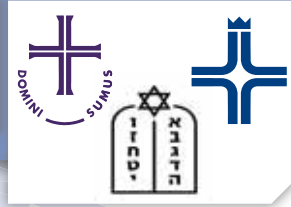

Militärbundesrabbiner Zsolt Balla

Bild: KS / Doreen Bierdel

ingenieur zum Rabbiner fest. Dem entsprechend nutzte er die Zeit für die Vertiefung der jüdischen Lehre, absolvierte eine Rabbinerausbildung und erhielt 2009 das Diplom. In seiner anschließenden Funktion

als Rabbiner in Leipzig stand er zugleich der zentralen Ansprechstelle für Soldatinnen und Soldaten anderer Glaubensrichtungen in der Bundeswehr zur Verfügung. Dieser frühere Dialog mit den Streitkräften dürfte für die Berufung zum Militärbundesrabbiner eine wichtige Rolle gespielt haben.

Dabei könnte die Amtseinführung eine Signalwirkung haben, kommt sie doch zu einer Zeit mit wachsendem Antisemitismus und Extremismus. Auch der Bundeswehr werden rechtsextreme Tendenzen im Inneren vorgeworfen. Zsolt Balla ist überzeugt, dass Ablehnung vor allem durch Unkenntnis und Fremdheit entsteht. Deshalb sei „der interkulturelle und interreligiöse Dialog der Weg, um die Gesellschaft gemeinsam zu verändern und Menschen zu verbinden“, auch wenn Hass und Ausgrenzung niemals vollständig eliminiert werden können. Ähnlich hatte sich auch der Präsident des Zentralrats der Juden Josef Schuster geäußert, denn „Brücken zwischen den Religionen zu bauen“ sei der Weg, den die Jüdische Militärseelsorge beschreiten wolle. Zudem wird innerhalb der Bundeswehr eine Infrastruktur geschaffen, die jüdisches Leben möglich macht. Als Beispiele benennt der Militärbundesrabbiner koschere Verpflegung, religiöse Bildung und Literatur. Neben der Begleitung in die Auslandseinsätze soll im Lebenskundlichen Unterricht jüdische Ethik als Beitrag zu einem gemeinsamen ethischen Fundament der freiheitlich-demokratischen Grundordnung der Bundesrepublik Deutschland vermittelt werden.

Vielpersprechend seien die Erwartungen und Resonanz von außen schon jetzt. Die Möglichkeit des Kennenlernens und Austauschs wird gesucht, sodass Zsolt Ballas Terminkalender prall gefüllt ist. Und so war auch der Termin für das persönliche Gespräch mit dem Militärbundesrabbiner, derzeit noch im Planungsamt der Bundeswehr in Berlin-Schöneeweide, von mehreren Dienstreisen flankiert. 



MBR Zsolt Balla bei einer Einweisung in eine Mobile Sauerstofferzeugungs- und Abfüllanlage des Sanitätsregimentes 2 "Westerwald" in Koblenz

Bild: Bundeswehr/Michael Laymann



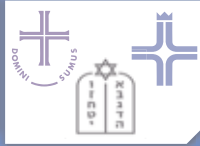

Die helfende Hand

Das Soldatenhilfswerk der Bundeswehr hilft seit mehr als einem halben Jahrhundert

Von Monika Himpler

Das Emblem der vier verschränkten Hände im Zeichen des Soldatenhilfswerks der Bundeswehr (SHWBw) steht für kameradschaftlichen Zusammenhalt und Hilfe, die dem unverschuldet in Not Geratenen geboten wird. Wie vielen wurde diese helfende Hand in einer schwierigen Lebenssituation schon gereicht? In 2007, dem 50. Gründungsjubiläum, hatte das SHWBw bereits Spenden im Wert von über 25 Millionen Euro gesammelt. Bis zu diesem Zeitpunkt kamen knapp 34.000 unverschuldet in Not geratenen Soldatinnen und Soldaten sowie deren Angehörigen finanzieller und seelischer Beistand zugute.

Die Devise: „Doppelt gibt, wer schnell gibt“

Angesichts eines erweiterten Aufgabenspektrums und neuer Herausforderungen an die Bundeswehr als Einsatzarmee haben sich die Risiken für Soldatinnen und Soldaten gegenwärtig nicht verringert. Im Gegenteil, die Arbeit des SHWBw ist unverzichtbarer denn je, auch wenn konzediert werden kann, dass es hinsichtlich der gesetzlichen Versorgungsleistungen Verbesserungen gibt. Dabei sind die unbürokratischen Unterstützungsleistungen des Hilfswerks so vielfältig, wie es die Schicksalsschläge erfordern, mit denen sich die Betroffenen konfrontiert sehen. Das können - beispielsweise - die behindertengerechte Ausstattung einer Wohnung oder eines Fahrzeugs, das therapeutische Sportgerät, die teure Behandlung oder die hohen Reisekosten für Familienangehörige im Zusammenhang mit Krankenhaus- oder Reha-Besuchen sein.

Der Generalinspekteur der Bundeswehr und Schirmherr des SHWBw, General Eberhard Zorn, bewertet die finanzielle Unterstützung als „gelebte und praktizierte Kameradschaft“, die umso bedeutender und wichtiger sei, da Soldatinnen und Soldaten stets berücksichtigen müssten, „dass es wirklich jederzeit jeden von uns treffen kann.“ Woher kommen die finanziellen Mittel, die dazu beitragen, Not vor Ort zu lindern? Sie generieren sich aus Spenden, denn das Hilfswerk erhält keine öffentlichen Zuschüsse und erhebt keine Mitgliedsbeiträge. Die Leistungen speisen sich also aus dem Engagement von Einzelpersonen, aber auch Stiftungen und Unternehmen.

Der Auslöser: ein tragisches Unglück

Der 3. Juni 1957 steht für das Iller-Unglück. Er gilt als Schicksalstag und zugleich Ausgangspunkt für die Entstehung des Hilfswerks. Damals verloren fünfzehn Bundeswehrsoldaten des Luftlandejägersbataillons 19 bei der Durchquerung der Iller im Allgäu ihr Leben. Als fatal stellte sich damals die Entscheidung heraus, für den Rückweg zur Kaserne eine Abkürzung durch den reißenden Fluss, die Iller, zu wählen. Dabei wurden einige Soldaten abgetrieben und ertranken. Diese Tragödie löste damals eine große Welle des Mitgefühls nicht nur innerhalb der noch jungen Bundeswehr, sondern in der breiten Bevölkerung aus. Beim Bataillon gingen umfängliche Spenden für die Angehörigen der Verunglückten ein, denn die Unglückssituation machte schnell deutlich, wie lückenhaft es um die Versorgung der Hinterbliebenen bestellt war. Die große Teilnahme und Spendenbereitschaft der Soldaten und zivilen Bevölkerung veranlassten den damaligen Generalinspekteur Adolf Heusinger und den Inspekteur des Heeres, Hans Röttiger, einen Hilfsfonds für betroffene Soldaten im Katastrophen- oder Unglücksfall einzurichten. Wenige Monate später, am 18. Oktober 1957, unterschrieb der damalige Verteidigungsminister Franz-Josef Strauß die Gründungsurkunde für das SHWBw und übernahm zunächst den ersten Vorsitz. Damit signalisierte er vor über 60 Jahren die Bedeutung einer unabhängigen Einrichtung zugunsten unverschuldet in Not geratener Soldaten und deren Familienangehörigen. Ganz bewusst wurde als Organisationsform ein eingetragener Verein gewählt, der als unabhängige Selbsthilfeorganisation aller Bundeswehrsoldaten fungieren sollte. Seit Franz-Josef Strauß sein Amt des Vorsitzes an den ersten Generalinspekteur der Bundeswehr General Adolf Heusinger übergeben hat, entspricht es der guten Tradition, dass alle Generalinspektoren für dieses Amt zur Verfügung stehen.

Das SHWBw arbeitet nicht allein, sondern ist innerhalb des Netzwerks der Hilfe mit anderen Einrichtungen verbunden. Dazu gehört auch das BwSW, mit dem seit Jahren enge Kooperationen bestehen. Im Rahmen dieser kontinuierlichen Zusammenarbeit finden regelmäßige Sitzungen statt, auf deren Agenda auch die gemeinsame Besprechung und Entscheidung über die Anträge von Betroffenen stehen. Dass Hilfe schnell und unbürokratisch erfolgen kann, bedarf der Hand-in-Hand-Bearbeitung aller Einrichtungen, die eine Unterstützungsfunktion haben. 



„Vertrauen verbindet“

Leitspruch der Soldaten und Veteranen Stiftung für Unterstützung und Erinnerungskultur

Von Monika Himpler

Schon der Name dieser in 2013 gegründeten gemeinnützigen Stiftung legt nahe, welche inhaltliche Programmatik sie mit ihrer Arbeit verfolgt. Dazu gehört zum einen die Unterstützung aktiver und ehemaliger Soldatinnen und Soldaten sowie ziviler Angehöriger der Bundeswehr in Notsituationen. Einen weiteren Schwerpunkt bildet die Soldaten-, Reservisten- und Veteranenbetreuung, wie Uwe Köpsel, Vorsitzender der Soldaten und Veteranen Stiftung (SVS) als ehemaliger Hauptmann der Bundeswehr und Gründungsmitglied der Stiftung betont. Sie helfe Soldatinnen und Soldaten bei der Bewältigung von seelischen und körperlichen Problemen, „die aus ihrem Dienst heraus entstanden sind.“ Es gehe darum, ihnen Selbstwertgefühl zurückzugeben und diese Betroffenen auf dem Weg zurück ins Leben zu begleiten. „Bei der SVS blickt man nicht darauf, was der Soldat nicht mehr kann, sondern auf das, was er kann. Dafür bin ich sehr dankbar“, so kommentiert Hauptfeldwebel Steffi Schwenke den Ansatz der SVS.

Köpsel sieht eine vordringliche Aufgabe darin, den „durch Kriegseinsätze erschütterten Seelen“ wieder eine Eigenständigkeit zu ermöglichen und Unterstützungsangebote unbürokratisch umzusetzen. Dabei stehe der Mensch mit seinen Problemen im Fokus, nicht die Uniform. Von mehr gesellschaftlicher Anerkennung und der Etablierung einer Veteranenkultur erhofft sich der SVS-Vorsitzende Brücken zwischen der Gesellschaft und den in der Bundeswehr tätigen Menschen. Beständige Anerkennung sei weit mehr als die Wertschätzung der Bundeswehr in Katastrophenlagen oder Amtshilfe-Einsätzen.

SVS als Preisträgerin „Bundeswehr und Gesellschaft“

Eine Ehrung erfuhr die Soldaten und Veteranen Stiftung in 2021 mit einer besonderen Auszeichnung ihrer Arbeit. In der Kategorie „Vereine“ gewann sie den Preis „Bundeswehr und Gesellschaft“ während eines Festakts in Berlin und laudiert von der ehemaligen Bundesministerin der Verteidigung Annegret Kramp-Karrenbauer. Aus mehr als 100 Vorschlägen waren die Preisträger und Preisträgerinnen für ihren kontinuierlichen Einsatz ausgewählt worden.

Zielführende Einzelprojekte

Diese Auszeichnung dürfte Bestätigung und Ansporn für die weitere Arbeit der Stiftung sein, die mit ihren diversen Projekten wie „Gemeinsam. Nicht einsam“ in Zusammenarbeit mit dem Deutschen Bundeswehrverband wichtige Grundlagenarbeit leistet und den Unterstützungsbedürftigen Mut macht. Auch bei ihrem Fotoprojekt „Gesichter des Lebens“ geht es um die Sichtbarmachung der Menschen in der Bundeswehr und ihrer Schicksale, um der Vergangenheit einen Weg in die Gegenwart zu ebnet und Erinnerungskultur zu pflegen. Die Empathie der Fotografie ist dabei eine wesentliche Voraussetzung, gelebtes Leben, Freude und Zuversicht, aber auch Schmerz, Leid und Verlust auszudrücken und die Erinnerung wachzuhalten.

Die SVS wird sich weiterhin im partnerschaftlichen Verbund des Netzwerks der Hilfe, wozu auch das Bundeswehr-Sozialwerk gehört, für einen Vertrauen schaffenden – auch politischen – Dialog stark machen. 



Papierverzicht für
den Umweltschutz!

Jetzt
Printversion
abbestellen und
Online lesen!



Bundeswehr Sozialwerk Hilfe und Erholung

Die Herstellung und Verteilung unseres Mitgliedermagazins verursachen aufgrund der hohen Auflage Kosten im sechsstelligen Bereich. Noch dazu werden wertvolle natürliche Ressourcen verbraucht.

Durch Einsparungen den Umwelt- und Klimaschutz unterstützen.

Helfen Sie uns, indem Sie ihr Printmagazin abbestellen und die Onlineversion nutzen.

Abbestellung über: bwspresse@bundeswehr.org



PStS Siemtje Möller im BwSW

„Das BwSW gibt in Not geratenen Menschen ein Stück Würde zurück“

Von Norbert Bahl

Am 1. April konnte sich das Bundeswehr-Sozialwerk über den Besuch der Parlamentarischen Staatssekretärin (PStS'in) Siemtje Möller in der Bundesgeschäftsführung in Bonn freuen. Frau Möller unterstützt die Verteidigungsministerin bei der politischen und parlamentarischen Vertretung der Themenbereiche aus den Abteilungen Politik, Cyber/Informationstechnik, Führung Streitkräfte, Strategie und Einsatz sowie Personal.

Der Bundesvorsitzende des BwSW Peter Dormanns und der Bundesgeschäftsführer Norbert Bahl freuten sich besonders darüber, dass sich die PStS'in trotz der angespannten politischen Lage die Zeit für diesen Besuch nahm.

Dormanns skizzierte die vielfältigen Aufgabenbereiche des BwSW, die aktuellen Problemstellungen infolge Corona sowie die an Betroffene gewährten schnellen und unbürokratischen Unterstützungsleistungen im Rahmen der Flutkatastrophe 2021. Die vielen nationalen und internationalen Freizeiten des BwSW für Kinder und Jugendliche, aber insbesondere die Freizeiten für Menschen mit Beeinträchtigungen hatten es Frau Möller angetan. Gerne würde sie sich bei Gelegenheit einen genaueren Einblick in die Durchführung der Freizeiten verschaffen.

Mit Blick auf die rein spendenfinanzierte „Aktion Sorgenkinder in Bundeswehrfamilien“ des BwSW sprach sie allen Verantwortlichen einen besonderen Dank aus: „Das BwSW gibt hier in Not geratenen Bundeswehrangehörigen durch finanzielle oder materielle Unterstützung ein Stück Würde zurück, wenn die dienstlichen Möglichkeiten enden.“

Natürlich füllte die PStS'in noch vor Ort eine Beitrittserklärung aus und ermuntert ausdrücklich alle Bundeswehrangehörigen, das BwSW durch eine Mitgliedschaft zu stärken.

Zum Abschluss überreichte Peter Dormanns Frau Möller noch das gemeinsame Maskottchen von BwSW und Militärmusikdienst. „Unser bärenstarker Teddy Paul soll Sie stets an das Sozialwerk in der Bundeswehr erinnern, welches den Menschen zur Seite steht, wenn Unterstützung angezeigt ist.“ 



PStS'in Siemtje Möller unterschreibt ihre Beitrittserklärung zum Bundeswehr-Sozialwerk. Rechts im Bild das gemeinsame Maskottchen von BwSW und Militärmusikdienst „Paul“



Siemtje Möller lässt sich von BwSW-Mitarbeiterin Judith Braun das Einbuch einer Reise erklären.



RDir Norbert Bahl (li.), PStS'in Siemtje Möller und Oberst a.D. Peter Dormanns

Bilder: BwSW/Draewe



Ein starker Partner des Bundeswehr-Sozialwerks

Mit Musik viel Gutes getan: Nach fast 45 Dienstjahren reicht Oberst Christoph Lieder seinen Dirigentenstab weiter

Von Helmut Michelis

Der Militärmusikdienst ist ein sehr wichtiger Partner des Bundeswehr-Sozialwerks. Wie viele Millionen Euro in den vergangenen 62 Jahren durch die Auftritte der Musikerinnen und Musiker zusammengekommen sind, ist nicht statistisch erfasst. „In der ‚Musikeinsatz-Datenbank‘ finden sich nur die Konzerte, bei denen das BwSW der offizielle Veranstalter war. Das sind im Jahr sechs bis acht Termine. Aber gefühlt sind es bis zu 25 Konzerte jährlich, deren Erlös oder Teilerlös dem BwSW zugutekommt“, sagt Oberst Christoph Lieder. Seit Februar 2016 trug er die fachdienstliche sowie truppdienstliche Verantwortung für alle 15 Musikeinheiten der Bundeswehr. Nach einer Dienstzeit von exakt 44 Jahren und neun Monaten ist der Leiter des Militärmusikdienstes und des Zentrums Militärmusik der Bundeswehr jetzt in den Ruhestand verabschiedet worden. Für unser MitgliederMagazin blickt er auf eine ereignisreiche Karriere in Uniform zurück.

„Ich will Musiker werden.“

„Ob Märsche, Klassik oder Jazz – ich bin dankbar, dass es mir erlaubt war, bei der Bundeswehr auf höchstem Niveau diese musikalische Bandbreite abbilden zu dürfen“, sagt der 62-Jährige, der aus einer sehr musikalischen rheinischen Familie stammt. Begeistert habe er schon als Kind Schallplatten von Glenn Miller oder Bert Kaempfert gelauscht, als Jugendlicher dann auch Aufnahmen der BigBand der Bundeswehr. „Die spielten in einer Liga wie die Orchester von Max Greger, Paul Kuhn oder James Last. Ich fand: Die sind cool!“ Schon früh stand für den Jungen fest: „Ich will Musiker werden. Und bereits als 15-Jähriger stand mit Dirigent mein ganz konkreter Berufswunsch fest“, erinnert sich Christoph Lieder. Dazu lernte er verschiedene Instrumente, spielte unter anderem Keyboard/E-Orgel in einer Band, Geige im städtischen Sinfonieorchester und später Klavier in der Bigband der Jugendmusikschule in Langenfeld.

Kapellmeisterstudium an der Robert Schumann Hochschule Düsseldorf

Den Anstoß, für sein erträumtes Berufsziel den Arbeitgeber Bundeswehr zu wählen, gab ein Zeitungsbericht über das Ausbildungsmusikkorps in Hilden bei Düsseldorf. Zunächst hatte sich 1976 sein älterer Bruder dort beworben und berichtete über seine guten Erfahrungen. Das hatte Folgen: Nach dem Abitur 1977 meldete sich auch Christoph Lieder als Freiwilliger zur Bundeswehr. Zum Vorspiel, welches für angehende Dirigenten mehrere Instrumente inklusive Hauptfach Klavier erforderte, erlernte er innerhalb von sechs Wochen auch schnell das Altsaxophon – mit Erfolg. 1980 begann er im Soldatenstatus das Kapellmeisterstudium mit den Hauptfächern Dirigieren und Klavier an der Robert Schumann Hochschule Düsseldorf. „Das war neu. Davor mussten Interessenten für die Kapellmeisterlaufbahn als Reserveoffiziere an einer zivilen Hochschule studieren und konnten danach als Zeitsoldaten in die aktive Laufbahn übernommen werden.“ Es sei dem damaligen Leiter des Ausbildungsmusikkorps, Oberstleutnant Dr. Bernhard Höfele, zu verdanken, dass die Laufbahn eines Musikoffizieranwärters eingerichtet worden sei.

Im Wintersemester 1984/85 legte Christoph Lieder als Leutnant das Kapellmeisterexamen ab und wurde im Rang Hauptmann zunächst 2. Musikoffizier des Stabsmusikkorps der Bundeswehr in Siegburg. Hier dirigierte er zur Begrüßung zahlreicher hochrangiger Staatsgäste aus dem Ausland wie Maggie Thatcher und führte das Kammerorchester, das aus Wehrpflichtigen – „junge, höchst begabte Streicher“ – zusammengesetzt war. Danach erhielt Christoph Lieder eine ganz besondere „Traum-Planstelle“: Bereits im Alter von nur 26 Jahren durfte er das Musikkorps der 1. Gebirgsdivision in Garmisch-Partenkirchen, eines der traditionsreichsten Musikkorps der Bundeswehr, übernehmen. „Es war ein pures Vergnügen.“ Bayern sei ihm seitdem zur zweiten Heimat geworden, nicht zuletzt durch seine spätere Ehefrau, der Tochter seines Vorgängers in Garmisch, Oberstleutnant Heinz Dieter Paul – der Militärmusikdienst, einmal in ganz anderem Wortsinn eine große Familie

...





Kulturschock in Düsseldorf

1992 zog es Christoph Lieder dann aber doch wieder in seine rheinische Heimat zurück: zum Heeresmusikkorps 7 (HMK 7) nach Düsseldorf. Und prompt erlitt er eine Art „Kulturschock“. In Bayern war die Bundeswehr in die Bevölkerung eingebettet, selbst zu spontanen Platzkonzerten kamen jeweils Hunderte begeisterter Zuschauer. Einer der ersten Auftritte in Nordrhein-Westfalen war dagegen gleich von den Trillerpfeifen Demonstrierender begleitet. Und auf dem Düsseldorfer Schadowplatz protestierten sogar Geschäftsleute gegen die Bundeswehr-Musiker: Angeblich spielten sie zu laut und belästigten die Kundschaft. „Es gab auch schöne Erlebnisse, wenn wir, wie in der Tonhalle, vor ausverkauften Häusern gespielt haben und der Funke zum Publikum gleich übersprang. Das hat wahnsinnig viel Spaß gemacht.“ Trotzdem endete die Zeit in Düsseldorf mit der schwärzesten Stunde seiner Karriere: Die 7. Panzerdivision und damit das Musikkorps wurden nach dem Ende des Kalten Krieges überraschend aufgelöst. „Das war für uns alle unvorstellbar und sehr bitter.“ Das HMK 7 existierte noch bis 2007, „eine entsprechend schwierige Zeit“, berichtet der Oberst.

„Niemand hätte ich mir träumen lassen, irgendwann einmal die Big-Band der Bundeswehr leiten zu dürfen oder gar den gesamten Militärmusikdienst bzw. das Zentrum Militärmusik. Im Rückblick bin ich dafür nicht nur sehr dankbar, ich bin auch ein wenig stolz.“ In der Phase bei der BigBand entstanden zwei CDs (2008 und 2011), die Band trat mehr als 20-mal im „ZDF-Fernsehgarten“ oder bei Stefan Raabs „TV total“ live im Fernsehen auf und reiste unter anderem mit Verteidigungsminister Franz Josef Jung in die USA.

„Gute Musik ist gute Musik.“

Christoph Lieder erlebte in seiner Dienstzeit auch einen weiteren Umbau der Militärmusik mit, weg von den Divisionen und Teilstreitkräften. „Das war damals ein Riesen-Aufreger. Aber über diese Zeiten sind wir hinweg. Heute geht es um die Fähigkeit und nicht mehr darum, welche Uniform bei einem Einsatz getragen wird. Die Ausbildung und das Grundrepertoire sind bei allen Musikkorps gleich, die Big-Band einmal ausgenommen.“ Er selbst ist ein großer Jazz-Fan, liebt aber alle Musikrichtungen. „Gute Musik ist gute Musik.“ So sei es vornehmste Aufgabe des Militärmusikdienstes, die historische und aktuelle Marschmusik zu pflegen. „Ich ertappe mich beim Wandern manchmal dabei, wie ich Märsche pfeife. Das hat mit deren Rhythmus und Schwung zu tun.“

„Musik ist ein scharfes Schwert“

Ein besonderer Höhepunkt sei für ihn das „Musikfest der Bundeswehr“ in Düsseldorf gewesen, das hoffentlich in diesem Herbst trotz der Pandemie stattfinden könne – nun erstmals nicht mehr unter seiner Stabführung. So habe bei der zweiten Show 2018 John Miles seinen legendären Titel „Music was my first love“ gesungen. „Das war zutiefst beeindruckend. Diese Stimme gibt es nur einmal.“

„Musik ist ein scharfes Schwert, dass sich auf wohlthuende Weise direkt in die Herzen der Menschen bohrt“, sagte Lieder bei seinem Abschied. „Musik öffnet Türen, auch in manch diplomatisch heikler Mission. Wir tragen mit dazu bei, das Image der Bundeswehr, und hierbei insbesondere auch das Image des Arbeitgebers Bundeswehr, positiv zu prägen. Wir tragen mit dazu bei, die Bundeswehr in der Mitte unserer Gesellschaft zu verorten. Mit Militärmusik wird die Seele der Bundeswehr, vor allem aber die Seele der Angehörigen der Bundeswehr angesprochen. Fast möchte ich behaupten: Die Militärmusik ist ein Teil der Seele der Bundeswehr.“



Das Große Finale des Musikfestes 2019 unter der Gesamtleitung von Oberst Christoph

Bundeswehr-Sozialwerk stets ein verlässlicher Ansprechpartner

Die Zusammenarbeit mit dem Bundeswehr-Sozialwerk wertet der Oberst als „eine wunderbare Partnerschaft“. Er selbst sei bereits in den Anfangsjahren seiner Karriere dem BwSW als Mitglied beigetreten, „weil ich seine Arbeit als ungeheuer wertvoll erachte, gerade wenn es um die Sorgenkinder in Bundeswehrfamilien geht“. Für ihn sei das BwSW stets ein verlässlicher Ansprechpartner gewesen,



Einmarsch der Ehrenformation mit dem Musikkorps der Bundeswehr unter der Leitung



Lieder

Bild: Bundeswehr/Johne



Der Amtschef des Streitkräfteamtes übergibt die Truppenfahne der Militärmusik an Oberst Klinkhammer.
Bild: Bundeswehr/Müller

„wir sind Verwandte“, beschreibt Christoph Lieder das Verhältnis und setzt hinzu: „Es ist schön, was wir mit unserer Musik gemeinsam erreichen konnten.“

BwSW-Bundesvorsitzender Oberst a.D. Peter Dormanns würdigte in seiner Rede das unermüdliche Engagement des scheidenden Leiters des Zentrums Militärmusik der Bundeswehr für das Bundeswehr-Sozialwerk und zeichnete Oberst Christoph Lieder mit der Ehrennadel des Bundeswehr-Sozialwerks in Gold aus. 



von Oberstlt Christian Weiper

Bild: Bundeswehr/Müller



Schwarz auf Weiß: Oberst Christoph Lieder nimmt vom Bundesvorsitzenden Peter Dormanns die Urkunde zur Auszeichnung mit der Ehrennadel des Bundeswehr-Sozialwerks in Gold entgegen.
Bild: Bundeswehr/Müller

Kinder und
Junggebliebene,
aufgepasst!

Paul der Bär

hat das Wort



Hallo, Du! Ja, genau, Dich meine ich!

Darf ich mich Dir einmal vorstellen? Ich heiße Paul. Vielleicht kennst Du mich schon: Ich bin der knuddelige Teddy, der für das Bundeswehr-Sozialwerk und den Militärmusikdienst der Bundeswehr wirbt. Dazu trage ich einen schicken blauen Pulli mit Logo und Name und bin ein echt toller Typ. Häufig bin ich mit den Orchestern der Bundeswehr bei ihren Auftritten unterwegs. Vielleicht hast Du mich da auch schon gesehen.

Meine ganz wichtige Aufgabe ist es, die „Aktion Sorgenkinder in Bundeswehrfamilien des BwSW“ tatkräftig zu unterstützen. Kannst Du Dir vorstellen, dass es anderen Mädchen und Jungen nicht so gut geht wie Dir? Zum Beispiel, weil sie krank sind oder eine Behinderung haben, vielleicht gar nicht richtig laufen können oder nicht flüssig sprechen? Ja, das finde ich auch: Denen müssen wir unbedingt helfen! Und das können wir beide zusammen.

Wie? Frag einfach Deine Eltern, Oma und Opa, die Tante oder den Onkel, ob ich nicht bald bei Dir einziehen darf. Dazu müssten sie nur ein wenig Geld locker machen - es ist

schließlich für ein gutes Ziel. Mich könnt Ihr für nur 15 Euro (+ 5 Euro Versandkosten) bei Euren Bereichsgeschäftsführungen oder bei der Förderungsgesellschaft kaufen. Das Geld fließt dann direkt in diese tolle Aktion für die Sorgenkinder. Die unterstützt Du dann, was nicht nur uns beiden Freude macht.

Was meinst Du? Ich fände es bärenstark, wenn wir bald miteinander kuscheln könnten! Melde Dich. Ich warte drauf.



Euer Paul

Ach ja, ich bin natürlich auch für Erwachsene zu haben, zum Beispiel als attraktives Sammlerstück. So viele von mir gibt es nicht mehr. Also schnell bestellen!

Die Bestelladresse: Förderungsgesellschaft des BwSW e.V. mbH, Ollenhauerstraße 2, 53113 Bonn,
E-Mail: mail@foegbws.de, www.foegbws.de

Vizepräsidentin zu Gast im BwSW

Personelle Unterstützung zugesagt

Von M.H.

Mit Aufmerksamkeit und Freude wurde der Besuch von Generalstabsarzt Dr. Nicole Schilling, Vizepräsidentin und ständige Vertreterin der Präsidentin des Bundesamtes für das Personalmanagement der Bundeswehr (BAPersBw) im Bundeswehr-Sozialwerk begleitet. Ihr war es ein besonderes Anliegen, sich über die aktuelle Situation vor Ort ein Bild zu machen und dabei mit unterschiedlichen Akteuren den direkten Austausch zu suchen.

Bevor Dr. Schilling 2019 das Leitungsteam im BAPersBw ergänzte, verantwortete sie unter anderem den Bereich Personalwerbung und -gewinnung im Ministerium sowie die Umsetzung der Agenda Attraktivität. Außerdem arbeitete sie als Chefärztin im Bundeswehr-

krankenhaus Westerstede. Bereits seit 2005 ist Generalstabsarzt Schilling, die sich selbst als Soldatin mit Leib und Seele bezeichnet, mit Personalmanagementthemen befasst. In ihrer Führungsrolle liegt ihr viel daran, auch „harte Themen“ anzugehen, Vorgehensweisen zu hinterfragen und bei Bedarf Prozesse neu zu gestalten. Gerade in der Krisenerfahrung sieht die Vizepräsidentin einen guten Impuls für eine aktuelle Standortbestimmung. Dazu gehört auch die Frage nach der Schwerpunktsetzung für die Weiterentwicklung des BAPersBw, wie beispielsweise das Thema Digitalisierung. Hier ergeben sich auch für das BwSW neue Herausforderungen. Um auch diese zu meistern, wurde unterstützende Begleitung zugesagt. Insbesondere bei der Einführung der neuen Buchungssoftware des Bundeswehr-Sozialwerks wird diese zum Tragen kommen. Damit sind die Weichen für die digitale Zukunft des Sozialwerks gestellt. 



Vizepräsidentin BAPersBw Generalstabsarzt Dr. Nicole Schilling sagte dem BwSW-Bundesvorsitzenden Oberst a.D. Peter Dormanns begleitende Unterstützung zu.
Bilder: BwSW/Marc Longereich

Die Gelbe Schleife

Wichtiges Symbol der Solidarität

Von Helmut Michelis

Er ist nur wenige Zentimeter groß, aber ein unübersehbares Zeichen des Zusammenhalts mit den Soldatinnen und Soldaten der Bundeswehr: Der Anstecker mit der gelben Schleife, der natürlich auch beim Bundeswehr-Sozialwerk erhältlich ist. Doch woher stammt der Brauch, auf diese schlichte, aber auffällige Weise Sympathie und Unterstützung zu symbolisieren?

Die gelbe Schleife hat ihren Ursprung in den Vereinigten Staaten, wo sie Yellow Ribbon (Gelbes Band) oder Awareness Ribbon (Sensibilisierungsband) genannt wird. Diese Tradition reicht zurück bis in den amerikanischen Bürgerkrieg: Der Sage nach bat ein Kriegsgefangener seine Frau in einem Brief, sie solle als Zeichen ihrer Liebe ein gelbes Tuch in einer Eiche vor ihrem Haus befestigen. Als er endlich wieder nach Hause zurückkehrte, war der Baum mit Hunderten von gelben Schleifen geschmückt.

Diese rührende Geschichte nahmen unter anderem ein Hollywood-Film, Marschlieder und Country-Songs auf. Am bekanntesten ist wohl der Schlager „Tie A Yellow Ribbon Round The Ole Oak Tree“ (Binde ein gelbes Band um die alte Eiche), der erstmals 1973 gesungen und vor allem durch Tony Orlando und die Gruppe Dawn bekannt wurde. Über Amerika hinaus machte auch Penelope Laingen, die Frau eines 1979 im Iran entführten US-Diplomaten, diesen Brauch populär: Sie band zur Erinnerung an ihn eine gelbe Schleife um einen Baum auf der Wiese vor ihrem Haus, bis Bruce Laingen und die anderen rund 60 amerikanischen Geiseln 1981 wieder freigelassen wurden. Das ahmten viele Bürgerinnen und Bürger nach. Diese Solidaritätswelle erreichte einen weiteren Höhepunkt im zweiten Golfkrieg 1990/1991. Unter dem Motto „Support our Troops“ (Unterstütze unsere Soldaten) sind in den USA bis heute vielerorts gelbe Armbänder, gelbe Schleifen an der Kleidung, gelbe Aufkleber auf Autos oder gelbe Stoffbändchen an Bäumen zu sehen. Vor allem durch den Einsatz in Afghanistan verbreiteten sich die Solidaritäts-

schleifen dann zunehmend in Europa. Sie werden auch von der Bundeswehr selbst als globales und politisch unabhängiges Zeichen für den Zusammenhalt mit den Soldatinnen und Soldaten verwendet.

Die Idee der Solidaritätsschleifen hat inzwischen weltweit Nachahmer auch über die Streitkräfte hinaus gefunden: Bänder gibt es heute in fast allen Farben, zum Beispiel in Weiß gegen häusliche Gewalt, in Rot für Aids-Erkrankte oder in Blau für Meinungs- und Redefreiheit. Sie gibt es in großer Vielfalt als Anstecker, Aufnäher, Aufkleber oder kleine Stoffbänder zum Anheften.



Der Verkauf der Gelbe-Schleife-Anstecker des Bundeswehr-Sozialwerks kommt zu hundert Prozent der „Aktion Sorgenkinder in Bundeswehrfamilien des BwSW“ zugute. Aus dieser Aktion werden seit 2006 Soldatinnen und Soldaten, die im Auslandseinsatz zu Schaden gekommen sind und deren Angehörige unterstützt. Auch die Hinterbliebenen von im Einsatz gefallenen Soldatinnen und Soldaten erfahren durch das BwSW eine besondere Zuwendung. Die Gelbe Schleife kostet 3,- Euro zzgl. 1,50 Euro Versandkosten und ist bei der Förderungsgesellschaft des Bundeswehr-Sozialwerks e.V. mbH und den Bereichsgeschäftsführungen erhältlich. 

Nachruf

Das Bundeswehr-Sozialwerk e.V. trauert um

Frau Karin Marianne Sanders

geb. Clauss

* 10.10.1945 † 11.02.2022

Frau Sanders war ab 1980 Alleinköchin im Haus Jade/Uhrenhaus auf Wangerooge. In dieser Funktion hat sie ihren späteren Mann, den damaligen Geschäftsführer des Hauses Dieter Sanders kennengelernt.

Nachdem Herr Dieter Sanders am 25. Mai 2001 plötzlich verstarb, übernahm Karin Sanders mit Wirkung vom 1. Juli 2001 die Geschäftsführung des Hauses übernommen. Die Auslastung der Häuser und die Gästezufriedenheit entwickelten sich daraufhin positiv. Dies war zu einem großen Teil auf die Leistungsbereitschaft von Karin Sanders zurückzuführen.

Im März 2005 konnten wir ihr zum 25-jährigen Dienstjubiläum beim BwSW gratulieren und sie 2010 in den Ruhestand verabschieden.

Wir werden Frau Sanders ein ehrendes Andenken bewahren.

Bundeswehr-Sozialwerk e.V.

Peter Dormanns
Bundesvorsitzender

Norbert Bahl
Bundesgeschäftsführer

Gastgeber aus Leidenschaft

Michael Maurer neuer Geschäftsführer auf Norderney

Von BwSW

Das „Haus Norderoog“ und die Ferienwohnungen „Norderney“ des Bundeswehr-Sozialwerks haben seit 16. März 2022 mit Michael Maurer einen neuen Geschäftsführer.

Mit Maurer konnte das BwSW einen ausgewiesenen Profi der Hotellerie gewinnen, der zuletzt im bayrischen Bad Füssing als „Director of Operations“ für alle Bereiche der 5 Johannesbad-Hotels verantwortlich war. Dort war er unter anderem zuständig für die Planung und Überwachung des täglichen Geschäftsbetriebs, traf gemeinsam mit Vorgesetzten Entscheidungen zu Betriebsaktivitäten und legte strategische Ziele fest. Das koordinierte Verwalten der Betriebsabläufe und Coachen der Mitarbeitenden gehörte ebenfalls zu seinen Aufgaben.

Der gebürtige Heilbronner und in Aachen aufgewachsene Maurer durchlief nach seinem Gymnasialabschluss die klassische Ausbildung zum Hotelfachmann. Erste Erfahrungen mit der Bundeswehr machte er bei seinem Wehrdienst. In der Grundausbildung wurde er an der Marine-Versorgungsschule in List auf Sylt zum Versorger ausgebildet, eine Verwendung als Ordonnanz im Gäste-Casino des BMVg auf der Hardthöhe in Bonn schloss sich an.

Nach seinem Wehrdienst folgten Anstellungen als Direktionsassistent in 3 und 4 Sterne Hotels und zur Jahrtausendwende studierte er Hotelbetriebswirtschaft in Heidelberg. Anschließend übernahm er die Leitung von Restaurants und Hotels sowie die Geschäftsführung in einer Unternehmensberatung für betriebswirtschaftliche Analysen und Controlling.

Sozial engagiert er sich bei der Projektplanung und Durchführung von Inklusionsbetrieben für Menschen mit Beeinträchtigungen.

Sein Credo lautet: „Ich bin Gastgeber aus Leidenschaft!“ Seine größten Erfolge: tausende „Danke schön“ von meinen Gästen, hunderte „gern geschehen“ von meinen Mitarbeitenden und zig „Anerkennungen“ von meinen Vorgesetzten.

Das Bundeswehr-Sozialwerk freut sich auf eine gute und lange Zusammenarbeit und wünscht dem neuen Geschäftsführer alles Gute und viel Erfolg! 🍀



Neuer Geschäftsführer auf Norderney: Michael Maurer

Bild: BwSW/Urner



Haus Norderoog auf der Insel Norderney

Bild: Carsten Thiel



Ukraine-Russland-Konflikt

Verzicht auf Stornierungsgebühren aus zwingenden dienstlichen Gründen

Von BwSW

Im Kontext des laufenden Ukraine-Russland-Konflikts müssen vermehrt Bundeswehrangehörige bereits gebuchte Urlaube aus zwingenden dienstlichen Gründen stornieren. Dies betrifft auch Mitglieder des Bundeswehr-Sozialwerks, die Freizeiten oder Reisen beim BwSW gebucht haben und diese nicht antreten können.

Das BwSW weist darauf hin, dass gemäß seiner gültigen AGB (Stand: 01.11.2020, I. Allg. Regelungen, Ziff. 5.3) bei Rücktritt von einer Reise wegen Alarmierung auf die Erhebung von Stornierungsgebühren verzichtet wird. Einen schriftlichen Nachweis darüber hat der Reisende dem BwSW vorzulegen. ☞



Grafik: BwSW/Klein

Support Our TROOPS - Wir.Für.Euch.

Benefiz-CD des Musikkorps der Bundeswehr Siegburg zugunsten des Bundeswehr-Sozialwerks

Von Christoph Scheibling

Unter dem Titel „Support Our TROOPS - Wir.Für.Euch.“ ist eine brandneue CD des Musikkorps der Bundeswehr erschienen, die unseren Soldatinnen und Soldaten in den Auslandseinsätzen gewidmet ist. Der Erlös aus dem Verkauf dieser CD kommt in vollem Umfang dem Bundeswehr-Sozialwerk zugute.

Wir.Für.Euch.

„Uns war es wichtig, einen Beitrag für das Bundeswehr-Sozialwerk zu leisten, das durch die Corona-Pandemie auf zahlreiche Spendengelder und Einnahmen verzichten musste“, so das Musikkorps der Bundeswehr anlässlich der Präsentation der Benefiz-CD. „Mit der besonderen Musikauswahl möchten wir unsere Kameradinnen und Kameraden in den Auslandseinsätzen würdigen und ihnen in ihren Missionen beistehen. Unsere Musik soll euch in Freud und Leid begleiten“, verspricht die Idee der Siegburger Militärmusikerinnen und Militärmusiker.

Nach dem Grußwort des Generalinspektors der Bundeswehr, General Eberhard Zorn, erwartet die Zuhörerinnen und Zuhörer eine große Auswahl klassischer Marsch-, Film- und Trailermusik sowie bekannte Pop- und Heavy-Metal Hits, aber auch Musik für stille Momente. Außerdem werden sich die einzelnen Teilstreitkräfte mit ausgewählten Titeln wiederfinden.

Eine Auflistung der Musikstücke finden Sie auf der Homepage über den nebenstehenden QR-Code.

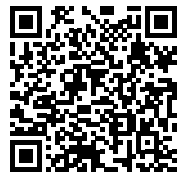

Die CD ist zum Preis von 15,00 Euro zzgl. 3,00 Euro Versandkosten erhältlich bei der Förderungsgesellschaft des Bundeswehr-Sozialwerks:



Oberstlt Christian Weiper, Oberst a.D. Peter Dormanns und Oberstlt Christoph Scheibling präsentieren die neue Benefiz-CD des Musikkorps der Bundeswehr (v.li.). Bild: BwSW/Urner

Förderungsgesellschaft des
BwSW e.V. mbH
Ollenhauerstr. 2
53113 Bonn

Tel. 0228 37737-481
E-Mail: mail@foegbws.de

Das Bundeswehr-Sozialwerk bedankt sich schon im Voraus für Ihre Solidarität mit unseren Soldatinnen und Soldaten im Einsatz und dafür, dass Sie das Bundeswehr-Sozialwerk unterstützen! ☞

Grundschulung 2022

Seminar für neues Betreuungspersonal der Freizeiten

Von Sophie Hoppelshäuser und BwSW

Vom 1. bis 3. April 2022 fand die diesjährige Grundschulung für neues Betreuungspersonal der Kinder- und Jugendfreizeiten sowie der Freizeiten für Menschen mit Beeinträchtigungen der Bereiche West, Süd und Jugend/Familie International (JFI) des Bundeswehr-Sozialwerks in Düsseldorf statt. Passend zum 1. April zeigte sich das Wetter in all seinen Facetten, so dass die Schulung mit Schnee begann und mit Sonnenschein endete.

Nicht nur die Altersspanne der Teilnehmenden von Anfang 20 bis über 50 Jahre, sondern auch die Breite von Studierenden, über Soldatinnen und Soldaten bis hin zu Personen aus der freien Wirtschaft zeigten, dass das Interesse, Freizeiten des BwSW ehrenamtlich zu unterstützen, quer verteilt ist. „Warum möchtest du als Betreuer/in beim Bundeswehr-Sozialwerk aktiv

werden?“, wurde die bunt gemischte Gruppe gefragt. „Ich bin früher selbst Teilnehmer auf den Freizeiten des BwSW gewesen. Dort hatte ich immer sehr viel Spaß, die Freizeiten haben mir gut gefallen. Jetzt möchte ich mich selbst ehrenamtlich engagieren und habe Lust darauf, den Kindern eine tolle Freizeit zu ermöglichen“, so die Antwort mehrerer Anwesender. Andere wurden im Dienst vom Kollegium auf das Sozialwerk aufmerksam gemacht oder sind selbst Mitglied und haben von der Betreuungsmöglichkeit erfahren: „Ich war einfach auf der Suche nach einer neuen ehrenamtlichen Tätigkeit, die mir Spaß macht und mit der ich mich einbringen kann.“

Auf der Schulung wurde allen Teilnehmenden das Bundeswehr-Sozialwerk mit seinen Aufgaben und seiner Angebotsbreite vorgestellt. Auch die „Aktion Sorgenkinder in Bundeswehrfamilien des BwSW“ wurde vorgestellt, insbesondere in Verbindung mit den Freizeiten für Menschen mit Beeinträchti-



Gruppenarbeiten



Schulungsteilnehmende 2022

Bilder: Sophie Hoppelshäuser



gungen, bei der eine 1:1 Betreuung angeboten wird. Mit beeindruckenden Bildern und Videos aus den letzten Freizeiten konnte ein erster Eindruck gewonnen werden. Nach dem sanften Einstieg in die Betreuungsthematik mussten dann am folgenden Tag die Teilnehmenden selbst ran. Susan Arnold und Marcus Sigge, langjähriges Betreuungspersonal im BwSW, unterstützten dabei die Grundschüler ehrenamtlich. Beiden war wichtig, die zukünftigen Betreuenden auf mögliche Krisensituationen oder leichte Schwierigkeiten im Umgang mit Kindern, Eltern, mit Dritten oder in einer Gruppe zu sensibilisieren und mit Ratschlägen zu helfen, diese Situationen während den Freizeiten zu meistern. In verschiedenen Gruppen erarbeitete sich das angehende Betreuungspersonal wichtige Aufgaben und Situationen, die sie während den verschiedenen Freizeiten erwarten können und wie damit umzugehen ist. BwSW-Vereinsjurist Dr. Christian Koppe zeigte zudem die rechtlichen Besonderheiten für einen Betreuungseinsatz auf. Mit realistischen Fallbeispielen konnte sich jeder in die Situationen hineinendenken und mit seiner Meinung und Idee zum Fall einbringen.

Als kleines Highlight wurden die Schulungsteilnehmenden am Abend mit Essen von Food Trucks versorgt. Teams von „Beefbusters“ und „Lagarto“ stärkten aus den Trucks heraus mit Burgern, Pommes und mexikanischen Burritos nach all der Theorie.

Um auch spielerische Ideen für Freizeiten mit einzubinden, wurde direkt zu Beginn der Schulung ein Gruppenspiel gestartet. Bei dem eingespielten „Krimi“ musste die Gruppe über den gesamten Schulungszeitraum versuchen, sich einerseits einzeln zu schützen, andererseits musste ein „Täter“ ausfindig gemacht werden, zum Schutz der ganzen Gruppe.

Das Sozialwerk bedankt sich bei allen Anwesenden für die motivierte Teilnahme und wünscht auf den kommenden Ferienfreizeiten 2022 eine phantastische Zeit! Ein besonderer Dank gilt Susan Arnold, Marcus Sigge und Dr. Christian Koppe für die Unterstützung der Schulung. 🍷



Was - wann - wo - mit wem: Sammlung wichtiger Stichpunkte während der Grundschulung



Stärkung am Lagarto-Street Food Truck



Beefbusters-Truck

Impressum

Herausgeber

Bundesvorstand
Bundeswehr-Sozialwerk e.V.
Ollenhauerstraße 2, 53113 Bonn
☎ 0228 37737-404
☎ 0228 37737-444
✉ bswsbuvo@bundeswehr.org
🌐 www.bundeswehr-sozialwerk.de
🌐 www.facebook.com/BundeswehrSozialwerk

Redaktion

Verantwortlicher im Sinne des Presserechts:
Peter Dormanns
Bundesvorsitzender
Bundeswehr-Sozialwerk e.V.
Ollenhauerstraße 2, 53113 Bonn
☎ 0228 37737-406
☎ 0228 37737-444
✉ bswspresse@bundeswehr.org
Auflagenhöhe: 116.000

Anzeigenverwaltung

Förderungsgesellschaft des
Bundeswehr-Sozialwerk e.V. mbH
Ollenhauerstraße 2, 53113 Bonn
☎ 0228 37737-480
☎ 0228 37737-444
✉ mail@foegbws.de
Anzeigenpreisliste: Januar 2018

Grafik, Verlag und Druck

Die Fischer Werbeagentur GmbH
Felix-Wankel-Straße 20, 53881 Euskirchen
☎ 02251 79338-0
☎ 02251 79338-12
🌐 www.die-fischer.net
✉ info@die-fischer.net

Redaktionstermine 2022

	Redaktionsschluss	Erscheinungstermin
Ausgabe 1/2022	08.01.2022	01.03.2022
Ausgabe 2/2022	01.04.2022	01.06.2022
Ausgabe 3/2022	01.07.2022	01.09.2022
Check Yn 2023	01.08.2022	15.11.2022

Haftung und Inhalte

Das Bundeswehr-Sozialwerk ist bemüht, sein Reiseangebot stets aktuell und inhaltlich richtig sowie vollständig anzubieten. Daher übernimmt es keine Haftung für die Aktualität, die inhaltliche Richtigkeit sowie für die Vollständigkeit der in seinem Angebot eingestellten Informationen. Die angegebenen Preise verstehen sich ohne Gewähr. Originalbeiträge dieses Heftes dürfen nur mit besonderer Genehmigung der Redaktion nachgedruckt werden. Kürzungen und Änderungen bleiben der Redaktion vorbehalten!

Aktion Sorgenkinder

in Bundeswehrfamilien des BwSW

Wir haben geholfen!

Hilfe in schwieriger Lebenssituation

Bundeswehr-Sozialwerk ermöglicht Auszeit für eine Familie

Von Gabriele Boiken

Der Sozialdienst des Bundeswehr-Dienstleistungszentrums Rotenburg/W. informierte das Bundeswehr-Sozialwerk über die schwierige Lebenssituation eines Soldaten am Standort und bat um Unterstützung.

Der verheiratete Soldat und Vater zweier Kinder hat in der Vergangenheit an zwei Auslandseinsätzen in Afghanistan teilgenommen und kämpft seitdem mit schweren gesundheitlichen Problemen.

Rasch und unbürokratisch reagierte das BwSW und stellte der Familie einen Reisegutschein für einen zweiwöchigen Erholungsurlaub in einer seiner vereinseigenen Ferienanlagen aus. Sozialarbeiter Udo Woelke und seine Kollegin Gabriele Boiken übergaben dem Soldaten den Gutschein und wünschten ihm - auch im Namen des Sozialwerks - eine schöne Auszeit mit seiner Familie. 🧳



Waldemar G. (M.) freute sich gemeinsam mit Gabriele Boiken und Udo Woelke über den Reisegutschein.

Bild: Miriam Petersson



Gelebte Fürsorge jenseits gesetzlicher Vorgaben

Beauftragte Angelegenheiten für Hinterbliebene bedankt sich für den Erhalt eines Reisegutscheins

Von Alexander Maus

Am 10. März 2022 übergab der Stellv. Bundesvorsitzende des Bundeswehr-Sozialwerks, Ministerialrat Stefan Schäfer, im Bundesministerium der Verteidigung (BMVg) in Berlin einen Reisegutschein für eine Erholungsreise. Er freute sich von Herzen, dass das BwSW Hinterbliebenen beistehen kann, deren Sohn und Vater im Einsatz verstorben ist. Damit wird dem Großvater mit seinem Enkel ein einwöchiger Ferientrip in einer der vom Sozialwerk unterhaltenen Ferienunterkünfte ermöglicht. Der Junge hatte 2014 seinen Vater verloren; damals war er gerade drei Jahre alt.

Ministerialrätin Gabriele König, seit Januar 2021 Beauftragte Angelegenheiten für Hinterbliebene im BMVg, nahm den Gutschein stellvertretend für den Hinterbliebenen des verstorbenen Bundeswehrsoldaten an. Sie betonte, dass sie allen Dank zolle: „Es ist schön zu sehen, dass das Bundeswehr-Sozialwerk an der Seite der Hinterbliebenen von Bundeswehrranghörigen steht und dass wir Menschen, die über den Dienst in der Bundeswehr verbunden sind, auch nach schweren Schicksalsschlägen Freude, Hoffnung und einen Lichtblick geben. Gelebte Fürsorge und Beistand



MinR'in König nimmt den Reisegutschein des BwSW mit großer Dankbarkeit entgegen.

Bild: Bundeswehr/Maus



Große Wertschätzung beim Großvater: Gabriele König übergibt ihm den Reisegutschein.

Bild: Bundeswehr/Rothmeyer

auch jenseits gesetzlicher Vorgaben: Das macht diese unbürokratische Hilfe aus. Und dafür danke ich im Namen des Empfängers von Herzen!“

Um die Anliegen Hinterbliebener kümmern sich unter anderem die Mitglieder des Netzwerks der Hilfe, dazu zählt auch das Bundeswehr-Sozialwerk. Aus Sicht der Beauftragten ist es sehr zu begrüßen, dass so viele miteinander diese Aufgabe mit dem notwendigen Gespür für die Menschen schultern: „Es ist wirklich schön zu sehen, dass viele helfen und diese Hilfe auch unmittelbar ankommt. Der Großvater konnte es kaum glauben, dass er und sein Enkel bedacht wurden und sie nun eine schöne Zeit miteinander verbringen können. Die Beiden freuen sich sehr.“

König und ihr Team, insgesamt vier Mitarbeitende, befassen sich auf ministerieller Ebene mit den Belangen von Hinterbliebenen Gefallener und verstorbener Bundeswehrranghöriger. Zu ihrem Aufgabenfeld gehört unter anderem deren persönliche Wahrnehmung, die Koordinierung von Hinterbliebenenangelegenheiten, aber auch die Fürsprache für eine würdige Erinnerungs- und Gedenkkultur im Sinne der Hinterbliebenen. Hinterbliebene können sich jederzeit an MinR'in König und ihr Team wenden (BMVgBeauftrAngelegenheitenfuerHinterbliebene@bmvg.bund.de). 

BwSW unterstützt Einsatzgeschädigten

Hilfe durch Erholung

Von Steffen Knoblauch

Wir alle erinnern uns noch gut an die chaotischen und erschreckenden Bilder aus Afghanistan, als nach der Machtübernahme der Taliban im August 2021 tausende Menschen über den Flughafen Kabul evakuiert werden mussten. Die Bilder und die Ereignisse dieser Tage und Wochen haben bei uns allen unterschiedliche Gedanken und Emotionen ausgelöst, besonders aber bei den Menschen, die eine Verbindung zu Land und Bevölkerung haben.

Eine tiefe persönliche Verbindung hat Hauptmann Aslam Amani vom Landeskommmando Berlin. Der gebürtige Afghane ist zwar schon vor über 30 Jahren nach Deutschland gekommen, hat aber noch viele Freunde, Bekannte und auch Familie in der ehemaligen Heimat. Durch unzählige Afghanistaneinsätze in den vergangenen 20 Jahren konnte der Muttersprachler auch immer persönlichen Kontakt halten. Leider ging es Amani so wie vielen anderen Kameradinnen und Kameraden, die durch die Vielzahl der Einsätze und den dort gemachten Erfahrungen eine posttraumatische Belastungsstörung (PTBS) erlitten haben.

Im Rahmen der Ereignisse des Augusts 2021 versuchten viele seiner Bekannten persönlich Kontakt mit ihm aufzunehmen, um seine Hilfe zu erbitten. Das Leid, das er hier als einsatzgeschädigter Soldat über E-Mail oder Telefon mitbekam, belastete ihn erneut überdurchschnittlich stark. Mit dem Druck und der gefühlten Verantwortung umzugehen, war Amani kaum mehr möglich.

Um Abstand zu den belastenden Ereignissen zu gewinnen und ein wenig zur Ruhe zu kommen, stellte das Bundeswehr-Sozialwerk aus seiner „Aktion Sorgenkinder in Bundeswehrfamilien des BwSW“ einen Reisegutschein für den Offizier und seine Frau für einen zweiwöchigen Aufenthalt in einer der vereinseigenen Ferienanlagen zur Verfügung. Tobias Kleps vom Sozialdienst der Bundeswehr in Berlin und BwSW-Regionalstellenleiter Berlin-Nord, Stabsfeldwebel Jens Hahn, übergaben Aslam Amani am 10. Februar 2022 den Gutschein in der Berliner Julius-Leber-Kaserne und wünschten ihm und seiner Familie für die Zukunft alles Gute. 🧡



Übergabe durch Tobias Kleps, Sozialdienst Berlin (li.), Regionalstellenleiter StFw Jens Hahn (M)

Bild: Patrick Lange



Gemeinsame Auszeit – gemeinsam Kraft tanken

Reisegutschein für Soldatenfamilie mit Belastungsstörungen

Von Steffen Knoblauch

Die Bewältigung des Alltags stellt für Menschen mit Posttraumatischen Belastungsstörungen täglich eine riesige Herausforderung dar. Alltägliche Abläufe und Situationen werden für die Betroffenen immer wieder zu unüberwindbaren Hindernissen. Ein normales Leben ist oft nur in Teilschritten möglich. Vor allem auf das Familienleben wirkt sich die Krankheit oft spürbar aus.

So auch bei einer Soldatenfamilie, deren Fall dem Bundeswehr-Sozialwerk durch den Sozialdienst der Bundeswehr mit der Bitte um Unterstützung übergeben wurde. Der Familienvater, aktiver Soldat und in Folge mehrerer Auslandseinsätze traumatisiert, kämpft mit

Hilfe einer Therapie darum, wieder am normalen Leben teilhaben zu können. Unterstützt wird er dabei von seiner Frau, die ihn bei allen anstehenden Terminen begleitet. Darüber hinaus kümmert sie sich um alle administrativen Angelegenheiten, führt den Haushalt und versorgt die beiden gemeinsamen minderjährigen Kinder. Lange schon war es der Familie nicht mehr möglich, gemeinsam „Qualitätszeit“ miteinander zu verbringen.

Mit dem Reisegutschein des BwSW für 14 Tage soll es nun möglich sein, dass die gesamte Familie die dringend benötigte Auszeit bekommt, ein wenig Kraft für die neuen Herausforderungen des Alltags schöpft und gemeinsam schöne Tage verbringt. ☘

Dauerhafte Spendenaktionen



Bild: Privat

BRIEFMARKENSPENDE

INFORMATIONEN:

Peter H. Rommel

Heeseweg 11, 25704 Nindorf

☎ 04832 6064095

✉ Briefmarkenspende@icloud.com

Briefmarken aus Deutschland und der Welt, das ist die Passion von Peter H. Rommel. Für das Bundeswehr-Sozialwerk sammelt er Briefmarken, Alben und Vordrucke in jeglicher Form. Rommel bietet Sammlerfreunden Briefmarken an; den Erlös von mehr als 50.000 € spendete er an die „Aktion Sorgenkinder in Bundeswehrfamilien des BwSW“. Die unterschiedlichen Angebote entstehen aus Briefmarkenspenden und finden als Sammlungen, Konvolute oder interessante Einzelangebote mittlerweile Interessenten auf der ganzen Welt.

Eine Übersicht über die aktuellen Angebote erhalten Interessierte ab sofort in der monatlich erscheinenden Verkaufsliste unter folgender Anschrift:

Peter H. Rommel,
Heeseweg 11,
25704 Nindorf

oder per Email unter Briefmarkenspende@outlook.com

Für die anhaltende Unterstützung seiner Aktion durch Spenden oder Kauf bedankt er sich herzlich.

Bild: nik93737/shutterstock.com



Bild: BAIUDBw

KOCH- UND BACKBUCH

INFORMATIONEN:

Ute Harrer

BAIUDBw

☎ 0228 5504-5544

☎ FspNBw 90 3402-5544

✉ uteharrer@bundeswehr.org

Ute Harrer hat für die dritte Auflage des beliebten Koch- und Backbuchs „Erprobte Leckereien“ erneut viele Rezepte von Persönlichkeiten aus der Bundeswehr zusammengestellt. Probieren Sie Vorspeisen, Hauptgerichte und Desserts mit Gelinggarantie aus. Jedes Rezept wurde von einem Unterstützer des Bundeswehr-Sozialwerks zum Nachkochen empfohlen.

Sie können das Koch- und Backbuch persönlich oder per E-Mail bei Ute Harrer anfordern. Sie freut sich, wenn Ihnen das Buch eine Spende an die „Aktion Sorgenkinder in Bundeswehrfamilien des BwSW“ wert ist!



Bild: Ute Harrer

Aktion Sorgenkinder in Bundeswehrfamilien des BwSW

Ihre Spenden helfen!

SPENDENKONTO
SORGENKINDER

Sparkasse KölnBonn

IBAN:

DE85 3705 0198 0000 0627 11

SWIFT-BIC:

COLSD33XXX

„Lars Loift 2021“ erfolgreich beendet

390 Euro für die „Sorgenkinder“ erlaufen

Von Lars Kell

Mit einer Spendenübergabe an das Bundeswehr-Sozialwerk am 14. Februar 2022 in Düsseldorf beendete Hauptmann Lars Kell seine letztjährige Spenden-Lauftour „Lars Loift 2021“. Über 390 Euro darf sich die „Aktion Sorgenkinder in Bundeswehrfamilien des BwSW“ freuen, die Ralf Miltenberger, Bereichsgeschäftsführer West, dankend von Kell entgegennahm.

Vorausgegangen waren mehrere Langstreckenläufe von Lars Kell, bei denen pro gelaufenem Kilometer 15 Cent an das Bundeswehr-Sozialwerk und den Ambulanten Kinder- und Jugendhospizdienst (AKHD) aus Köln gespendet wurden. Trotz einiger widriger Umstände und ungünstiger Rahmenbedingungen – 1.000 Kilometer war sein Ziel – kam er am Ende des Jahres auf beeindruckende 934,37 Kilometer. Ein weiterer Teil der Spenden ergab sich aus einer eigens eingerichteten Online-Sammelkasse, bei der sich viele Einzelspendende sowie zwei „Sponsoren“ beteiligten.

Mit seiner Spende will Kell ganz gezielt die „Aktion Sorgenkinder in Bundeswehrfamilien des BwSW“ sponsern. Sie ist in ihrer unverzichtbaren Arbeit auf Spenden angewiesen und hier möchte er seinen Teil dazu beitragen. Darüber hinaus möchte der Berufssoldat und Vater von zwei Kindern das vielfältige und umfangreiche Engagement des Vereins in den Bereichen Familienerholung, Mutter- oder Vater-Kind-Freizeiten, Seniorenreisen, aber auch Aktiv- und Themenreisen, unterstützen. Schließlich gilt es, dafür geeignete Häuser zu betreiben und über qualifiziertes Betreuungspersonal zu verfügen. Nur dann ist es möglich, dass nicht nur die „Sorgenkinder“ eine sorgenfreie Zeit verbringen können, sondern auch die Eltern die Möglichkeit erhalten, die dringend notwendige Auszeit vom Pflegealltag zu erhalten. 🧘

390 €



Symbolische Spendenübergabe

Bild: Sascha Figorski



Ihre Spenden helfen

Ausgabe 02/2022

35

Goldschatz gehoben

12.000 €

Winfried Mennemann überreicht erneut Zahngoldspende

Von BwSW

Seit Anfang 1992 sammelt Hauptmann a.D. Winfried Mennemann Zahngold von Angehörigen der Bundeswehr, welches sie von ihren Zahnärzten nach der Behandlung zur eigenen Nutzung zurückerhalten oder noch von früher zu Hause in der Schublade liegt.

Am 4. April 2022 war es wieder einmal so weit: Mennemann überreichte dem Bundesvorsitzenden des Bundeswehr-Sozialwerks Peter Dormanns und dem Bundesgeschäftsführer Norbert Bahl den stolzen Betrag von 12.000 Euro für die „Aktion Sorgenkinder in Bundeswehrfamilien des BwSW“. Dabei handelt es sich um den Erlös aus den entsprechenden Goldspenden des Jahres 2021.



Winfried Mennemann (M.) übergibt den symbolischen Spendenscheck an Peter Dormanns (re.) und Norbert Bahl.
Bild: BwSW/Rolf Urner

Dormanns hob die Bedeutung dieser herausragenden Einzelaktion hervor, die seit ihrem Bestehen unglaubliche 352.200 Euro erwirtschaftet hat. Mennemann sicherte zu, die erfolgreiche Aktion fortzuführen, so lange es sein gesundheitlicher Zustand zulässt.

Aufgrund seiner langjährigen Verdienste um das BwSW und die „Aktion Sorgenkinder in Bundeswehrfamilien des BwSW“ wurden Winfried Mennemann nicht nur alle Ehrungen jeglicher Art des BwSW zuteil, am 7. Februar dieses Jahres wurde ihm darüber hinaus durch Kölns Bürgermeister Andreas Wolter das Verdienstkreuz am Bande des Verdienstordens der Bundesrepublik Deutschland verliehen. Dies krönt das außerordentliche Engagement von Winfried Mennemann - das BwSW ist ihm dafür überaus dankbar! 🎉

500 Euro Spende trotz Pandemie

500 €

Fachinformationsstelle und Bibliothek am BwKrhS Hamburg mit beeindruckendem Spendenergebnis

Von Claus Arndt

Wie in vielen anderen Dienststellen der Bundeswehr konnten seit Ausbruch der COVID-19-Pandemie auch am Bundeswehrkrankenhaus (BwKrhS) Hamburg die traditionellen Benefizveranstaltungen zugunsten des Bundeswehr-Sozialwerks nicht wie gewohnt stattfinden.

Bibliotheksoberinspektorin Christine Guntermann und Regierungshauptsekretärin Katrin Schwarz ließen es sich dennoch nicht nehmen und starteten im Dezember letzten Jahres für das Sozialwerk einen Spendenaufruf in der Bibliothek/Fachinformationsstelle des BwKrhS. Beeindruckende 500 Euro wurden am Ende gezählt und am 27. Januar 2022 an den Regionalstellenleiter des BwSW am Krankenhaus, Oberstabsfeldwebel Claus Arndt, übergeben. Im Namen des Sozialwerks bedankte sich Arndt ganz herzlich bei den Initiatorinnen und Spendenden. Der Betrag wird der „Aktion Sorgenkinder in Bundeswehrfamilien des BwSW“ zugutekommen. 🎉



Katrin Schwarz und Claus Arndt präsentieren den symbolischen Spendenscheck.
Bild: Sandra Herholt

LogSBw spendet für „Sorgenkinder“

Spendenaktion „Einpersonenpackung“ für das BwSW ein voller Erfolg

Von Lutz Arnold

Die Idee, Einpersonenpackungen (EPa), deren Mindesthaltbarkeitsdaten in Kürze ablaufen, gegen eine Spende zugunsten der „Aktion Sorgenkinder in Bundeswehrfamilien des BwSW“ abzugeben, hat sich mittlerweile in der Bundeswehr herumgesprochen. So auch an der Logistikscheule der Bundeswehr (LogSBw) im niedersächsischen Osterholz-Scharmbeck.

Hier griff der Leiter des Betreuungsbüros der Schule, Regierungshauptsekretär Frank Lohmann, die Idee auf und setzte mit seinem Team diese Spendenaktion in die Praxis um. Unbrauchbare Artikel wurden aus den EPa entfernt und die weiterhin verwertbaren Bestandteile im Betreuungsbüro angeboten.

Unterm Strich kamen so 220 Euro zusammen, die Lohmann am 31. Januar 2022 an den örtlichen Regionalstellenleiter des Bundeswehr-Sozialwerks, Oberstleutnant Lutz Arnoldt, übergab. Bei der Übergabe des symbolischen Spendenschecks bedankte sich Arnoldt im Namen des Sozialwerks ganz herzlich bei Lohmann und seinem Team für diese Spendenaktion. ☸

220 €



Oberstlt Lutz Arnoldt und RHS Frank Lohmann präsentieren den symbolischen Spendenscheck. Bild: Marco Sobolewski

Wir können GEMEINSAM helfen!

Spendenaktion für „Aktion Sorgenkinder in Bundeswehrfamilien des BwSW“

Das Planungsamt der Bundeswehr in Berlin hat mit einer vorweihnachtlichen Spendenaktion für die „Aktion Sorgenkinder in Bundeswehrfamilien des BwSW“ insgesamt 1.860 Euro gesammelt.

Der symbolische Spendenscheck des Planungsamtes der Bundeswehr wurde am 18. Januar 2022 von Amtschef Generalmajor Wolfgang Gäbelein und dem amtierenden Leiter der Regionalstelle des BwSW Berlin Nord-Ost, Fregattenkapitän Andreas Baur, an den Bereichsgeschäftsführer Ost des BwSW, Hauptmann Steffen Knoblauch, übergeben. ☸

gang Gäbelein und dem amtierenden Leiter der Regionalstelle des BwSW Berlin Nord-Ost, Fregattenkapitän Andreas Baur, an den Bereichsgeschäftsführer Ost des BwSW, Hauptmann Steffen Knoblauch, übergeben. ☸

1.860 €



Die symbolische Scheckübergabe mit FKpt Andreas Baur, Hptm Steffen Knoblauch und GenMaj Wolfgang Gäbelein

Bild: Planungsamt



Ihre Spenden helfen

Spendenaktion EPa

Unterstützung für die „Aktion Sorgenkinder in Bundeswehrfamilien des BwSW“

205 €

Das Bundesamt für Infrastruktur, Umweltschutz und Dienstleistungen der Bundeswehr hat für eine Spendenaktion der Betreuungsstelle des Bundeswehr-Sozialwerks in Todendorf Einpersonenspackungen (EPa), deren Mindesthaltbarkeitsdatum in Kürze abläuft, bereitgestellt.

Der örtliche BwSW-Betreuungsstellenleiter, Regierungshauptsekretär Jens Will, hat gemeinsam mit Angehörigen der 1. Staffel der in Todendorf stationierten Flugabwehrraketengruppe 61 die Aktion vorbereitet. Mitte Dezember letzten Jahres startete die „EPa gegen Spende-Aktion“, die am Ende einen Erlös von 205 Euro für den guten Zweck erzielte.

Am 6. Januar 2022 wurde die Spendensumme, die der „Aktion Sorgenkinder in Bundeswehrfamilien des BwSW“ zugutekommt, an einen Vertreter des BwSW übergeben. ☸



StBtsm Knut Czöger und RHS Jens Will (v.l.)

Bild: Knut Czöger

Angehende Logistiker spendeten

670 Euro für die „Sorgenkinder“ durch Sammelaktion

670 €

Von Heike Fuchs

Bereits zum zweiten Mal innerhalb kurzer Zeit engagierten sich Teilnehmende der Zivilberuflichen Aus- und Weiterbildung im fränkischen Hof mit einer Spendenaktion für die „Aktion Sorgenkinder in Bundeswehrfamilien des BwSW“. Und wieder standen Pfandflaschen und persönliche Spenden im Fokus dieser Aktion, die bereits in der Vergangenheit für klingende Münze bei den „Sorgenkindern“ gesorgt haben.

Die angehenden „Fachkräfte für Lagerlogistik“ ließen es sich nicht nehmen, ihren Vorgängern nachzueifern. Gemeinsam mit Stabsunteroffizier FA Christian Heyden sammelten Stabsunteroffizier FA Marcel Kett und die Unteroffiziere Andreas Grap, Raphael Grimm,

Mario Hahner, Ronny Horlebeck, Valerie Kutzner, Aaron Maue, Manuel Meier, Jonas Richter, Niklas Rohmann und Richard Rosenberg bergeweise Pfandflaschen und steckten den Erlös in die aufgestellte Spendendose.

670 Euro kamen inklusive persönlicher Spenden am Ende zusammen, die in der Spendendose - als Leichtgewicht getarnt in Geldscheinen - an die örtliche Regionalstellenleiterin des Bundeswehr-Sozialwerks, Heike Fuchs, übergeben wurde. Sie bedankte sich bei den zukünftigen Logistikern für die beeindruckende Unterstützung während ihres Aufenthalts am Standort und verließ ihre Hoffnung Ausdruck, dass die Soldatinnen und Soldaten das Sozialwerk nach Rückkehr in ihre Einheiten nicht vergessen und den helfenden Gedanken weitergeben. ☸



Gemeinsam mit Regionalstellenleiterin Heike Fuchs präsentieren die Lehrgangsteilnehmenden den symbolischen Spendenscheck.

Bild: Anja Müller

Filmprojekt „Der Fliegerhorst“

1.400 €

Erfolgreicher Dokumentarfilm unterstützt die „Sorgenkinder“

Von Sonja Reinermann und BwSW

Mitte Juni 2021 startete ein bewegendes Filmprojekt über den ehemaligen Fliegerhorst Hopsten und seine Mitarbeitenden, die dort von 1961 bis 2005 beschäftigt waren. Den beiden Medienschaffenden Carsten Röttger und Ralf Hage war es ein großes Anliegen, die Ehemaligen des Fliegerhorsts, deren Familien und Freunde mit allen Facetten ihrer beruflichen Erfahrungswelt zu fokussieren: das kameradschaftliche Miteinander, das Besondere ihres Arbeitsplatzes, die Begeisterung für Flugzeugtechnik und nicht zuletzt die zeitgeschichtliche Dimension. Darüber hinaus war und ist es den beiden Produzenten „eine Herzensangelegenheit“, mit ihrem berührenden filmischen Beitrag zur Erinnerungskultur unverschuldet in Not geratene Menschen in der Bundeswehr zu unterstützen.

Der 60-minütige Dokumentarfilm steht in 4K-Kinoqualität kostenlos auf YouTube zur Verfügung oder kann als DVD auf www.fliegerhorst-hopsten.de für 5,99 Euro zzgl. Versandkosten bestellt werden. Für jeden Verkauf oder Filmverleih werden sie dem Bundeswehr-Sozialwerk und seiner „Aktion Sorgenkinder in Bundeswehrfamilien des BwSW“ eine Spende von einem Euro zukommen lassen. Die Produktionsfirma „ZoomArt Medien und Design“ freut sich über viele Besuchende, die ein Like oder eine Bewertung des Films abgeben.

Eine erste Spendenübergabe fand am 8. März 2022 im Schatten des Towers statt, der symbolisch für das Filmprojekt über dem Fliegerhorst steht. Carsten Röttger als Filmproduzent und Peter Höfener als Sprecher freuten sich über den Erfolg des Projekts und die bislang erzielte Spendensumme von 1.400 Euro. Sonja Reinermann, Regionalstellenleiterin des BwSW in Münster, nahm den symbolischen Spendenscheck dankend entgegen und versicherte, dass die Hilfe dort ankommt, wo sie gebraucht wird. ☸



Carsten Röttger (li.), Sonja Reinermann und Peter Höfener

Bild: Sonja Reinermann

Ab 12.06.2021
VIDEO ON DEMAND + DVD

inklusive einer Spende von 1 Euro je verkaufter DVD/Stream an das Bundeswehr-Sozialwerk e.V.

Ein Dokumentarfilm von CARSTEN RÖTTGER und RALF HAGE.
DER FLIEGERHORST
HOPSTEN

Ein Film über den faszinierenden Standort, über die Begeisterung für Flugzeugtechnik, vor allem aber über Kameraden und Kameradschaft.

f FliegerhorstHopsten www.fliegerhorst-hopsten.de Bundeswehr Sozialwerk Hier scheint die Sonne!

Bild: ZoomArt Medien und Design



Ihre Spenden helfen

Ausgabe 02/2022

39

„Tag im Zeichen unserer Werte“

400 €

Spendenaktion an der Infanterieschule Hammelburg

Von Heiko Hertl

Am 23. Februar 2022 beging das Deutsche Heer den „Tag im Zeichen unserer Werte“ als ein Teil des Programms „Klare Haltung – starke Überzeugungen“, welches zur Erhöhung der Wirksamkeit und Nachhaltigkeit in der Persönlichkeitsbildung ins Leben gerufen wurde. Die Werteordnung des Grundgesetzes ist für Soldatinnen und Soldaten die Grundlage für glaubwürdiges und verantwortungsbewusstes Handeln innerhalb und außerhalb des Dienstes.

Auch die Soldatinnen und Soldaten der Infanterieschule Hammelburg nahmen an dieser Veranstaltung teil. Unter anderem wurde dabei das Thema „Lehren aus dem Afghanistan-Einsatz“ mit dem Schwerpunkt Netzwerk der Hilfe behandelt. Neben dem Psychosozialen Netzwerk, den Lotsen für Einsatzgeschädigte und vielen weiteren spielt das Bundeswehr-Sozialwerk eine wichtige Rolle in diesem Netzwerk.

Im Vortrag über das Sozialwerk stellte BwSW-Regionalstellenleiter Hauptfeldwebel Heiko Hertl unter anderem die Frage: „Was verbinden Sie mit dem Bundeswehr-Sozialwerk?“ Bei der überwiegenden Mehrheit der Soldatinnen und Soldaten stand hier der Urlaubsgedanke im Fokus. Dabei sollte aber nicht vergessen werden, dass soziales Engagement in der Solidarität mit Schwächeren in der Bundeswehr eine der wichtigsten Aufgaben seit der Gründung des BwSW im Jahr 1960 ist. Das Sozialwerk der Bundeswehr hilft, wenn Menschen der Bundeswehr unschuldig in Not geraten und Soldatinnen und Soldaten von einem Auslandseinsatz betroffen sind.

Während der ganztägigen Veranstaltung stand natürlich auch eine Spendendose des BwSW bereit, die am Ende mit 400 Euro gut gefüllt war. Die Summe kommt der „Aktion Sorgenkinder in Bundeswehrfamilien des BwSW“ zugute. ☸



Die Regionalstellenleitung Hammelburg freut sich über die Spende.

Bild: Heiko Hertl

Mit gutem Beispiel vorangehen

2.000 €

Feldwebel- und Unteroffizieranwärter übergeben erneut 2.000 Euro an die „Sorgenkinder“

Von I. E.

Die 1. Kompanie des Feldwebel-/Unteroffizieranwärterbataillons 2 in Celle mit Kompaniechefin Major Kinga Demps-Ruppel und Kompaniefeldwebel Oberstabsfeldwebel Birko Hasselmann hat erneut 2.000 Euro an Pfandspenden gesammelt.

Bei ihrer Laufbahnausbildung zum Feldwebel und Unteroffizier spenden die Soldatinnen und Soldaten der Einheit ihre Pfandflaschen für einen guten Zweck. Diese nachhaltige und innere Verpflichtung der Einheit beschert auf diese Art und Weise jährlich zwei beeindruckende Spenden für die „Aktion Sorgenkinder in Bundeswehrfamilien des BwSW“.

Am 2. März 2022 überreichte Hasselmann dem Vertreter der Bereichsgeschäftsführung Nord, OStFw Jens Beeck, und der örtlichen Regionalstellenleiterin des BwSW, Claudia Paske, den symbolischen



Symbolische Scheckübergabe vor dem Schloss in Celle Bild: Andreas Werner

Spendenscheck. Beeck bedankte sich herzlich für dieses wiederkehrende beeindruckende soziale Engagement. Es sei bemerkenswert, dass diese wichtigen sozialen Werte an die nachfolgende Generation der Vorgesetzten so nachhaltig vermittelt und gelebt werden. ☸

Spendenaktionen bei der Operation IRINI

Besatzung des Einsatzgruppenversorgers BONN spendet für die „Sorgenkinder“

Von I. E.

2.700 €



Symbolische Scheckübergabe auf dem EGV BONN: OstFw Ingo Evers, HBtsm Andrea Kischel, Lt zS Kathleen Stein und KKpt Florian Bones (v.l.)

Bild: Jens Beeck

Für die laufende Operation IRINI der Vereinten Nationen verließ am 1. September 2021 der Einsatzgruppenversorger BONN (EGV BONN) für einen dreieinhalb monatigen Einsatz im Mittelmeerraum seinen militärischen Heimathafen Wilhelmshaven.

Neben der Versorgung von anderen an der Mission beteiligten Schiffen mit allen notwendigen Ressourcen leistete das knapp 175 Meter lange Schiff auch einen eigenen wichtigen operativen Beitrag in maritime Missionen durch seine Kommunikationstechnik und die Einschiffung von Bordhubschraubern.

Spendenaktionen für den guten Zweck

Die wenige freie Zeit an Bord nutzte die Besatzung gerne, um sich für den guten Zweck zu engagieren und veranstaltete mehrere Spendenaktionen. Soziale Verantwortung für Menschen, die unverschuldet in Not geraten sind, hat auf dem Schiff einen hohen Stellenwert. Diese wichtigen Werte und Normen werden an Bord von Anfang an vermittelt und gelebt.

An Ideen für die Spendenaktionen mangelte es nicht. So bot die Crew unter anderem Bingo Abende, Armbänder knoten und Versteigerungen an. Auch aus ungewöhnlichen Tätigkeiten, die eigentlich mehr dem Wohl der Besatzung dienen, wurden Spenden generiert: von professioneller Zahnreinigung über Friseurbesuch bis hin zum Nähservice. Alle Angebote wurden von der rund 200-köpfigen Besatzung gerne angenommen.

Nach Rückkehr in den Heimathafen am 21. Dezember hatte die BONN insgesamt 6.300 Euro an Spenden für soziale Zwecke gemeldet, die auf mehrere Organisationen aufgeteilt wurden, darunter das Bundeswehr-Sozialwerk. Am 19. Januar 2022 war es dann soweit: Oberstabsfeldwebel Ingo Evers, Stellv. Bereichsgeschäftsführer Nord, nahm vom Ersten Offizier der BONN, Korvettenkapitän Florian Bones, sowie Leutnant zur See Kathleen Stein und Hauptbootsmann Andrea Kischel einen symbolischen Spendenscheck über 2.700 Euro für die „Aktion Sorgenkinder in Bundeswehrfamilien des BwSW“ entgegen. Das Bundeswehr-Sozialwerk bedankt sich ganz herzlich für diese tolle Spende und wünscht der BONN und ihrer Besatzung stets eine gute Fahrt und „immer eine Handbreit Wasser unterm Kiel!“



Info Operation IRINI

Nachdem die Außenminister der Europäischen Union am 17. Februar 2020 vereinbart hatten, das VN-Waffenembargo gegen Libyen zu überwachen, wurde einen Monat später durch den EU-Rat die Operation „IRINI“ beschlossen. Die Europäische Union verstärkt ihre Bemühungen zur Durchsetzung des Waffenembargos der Vereinten Nationen gegen Libyen und

trägt damit durch die Einleitung einer neuen Militäroperation der Gemeinsamen Sicherheits- und Verteidigungspolitik (GSVP) im Mittelmeerraum zum Friedensprozess im Land bei. „Iriní“ (neugriechisch für „die Friedfertige“) hat als Kernauftrag die Umsetzung des VN-Waffenembargos durch Luftfahrzeuge, Satelliten und Schiffe (VN-Sicherheitsrats-Resolution 2292 [2016]). (Quelle: PIZ Marine)

EGV BONN

Bild: Bundeswehr/Tom Twardy



Ihre Spenden helfen

Ausgabe 02/2022

41

KpfHubschrRgt 36 „Kurahessen“ spendet

In Fritzlar scheint für das Bundeswehr-Sozialwerk die Sonne

Von Elmar Menne

Der 2. Februar 2022 kam im nordhessischen Fritzlar eher regnerisch und stürmisch daher und nichts deutete darauf hin, dass sich daran an diesem Tag etwas ändern sollte. Doch getreu dem Motto des Bundeswehr-Sozialwerks e.V. „Hier scheint die Sonne!“ riss der Himmel für die Übergabe eines symbolischen Spendenschecks an den gemeinnützigen Verein auf. Die Angehörigen des Stabszugs des Kampfhubschrauberregiments

36 (KpfHubschrRgt 36) „Kurahessen“ in der Georg-Friedrich-Kaserne sammelten in der letzten Zeit 300 Euro für den guten Zweck, das sind fast 4 Euro pro Angehöriger des Zugs. Diese Summe galt es an diesem Tag an den Regionalstellenleiter des BwSW in Fritzlar, Elmar Menne, zu übergeben. Er bedankte sich für diese Spende, die der „Aktion Sorgenkinder in Bundeswehrfamilien des BwSW“ zugutekommt.



Hauptmann Roland Richberg vom Stabszug war zu Recht stolz auf diese Summe, seiner Meinung nach wäre es aber noch schöner, wenn alle Angehörigen seiner Einheit Mitglied im BwSW wären und so monatlich für nur 4 Euro Gutes tun können. Um hier direkt als Vorbild zu starten, entschied sich Fotograf Stabsunteroffizier Jens Demel spontan zu einer Mitgliedschaft. 🤝

Pünktlich zur Scheckübergabe scheint die Sonne: StFw Karsten Schenk, RAR Elmar Menne, Hptm Roland Richberg und OstFw Manfred Keller lächeln ihr entgegen (v.li.). Bild: Jens Demel

Dauerhafte Spendenaktionen



Bild: Privat

AKTION SCHLAFMÜNZEN

INFORMATIONEN:

Gerhard Reich

Tilsiter Str. 15, 53879 Euskirchen

☎ 02251 3413

✉ holdolo@web.de

☎ 02251 128807

Haben Sie noch DM-Münzen oder gar Scheine? In vielen Haushalten schlummert noch alte Währung, die als Schlafmünzen bezeichnet wird. Für die „Aktion Sorgenkinder in Bundeswehrfamilien des BwSW“ können Sie diese Münzen und Scheine spenden. Gerhard Reich nimmt DM und Pfennige ebenso wie Münzen und Scheine ausländischer Währungen entgegen. Er tauscht das gesammelte Geld um und spendet den Erlös an die „Aktion Sorgenkinder in Bundeswehrfamilien des BwSW“.



Bild: vadimuss/Shutterstock.com



Bild: Privat

AKTION MARTINSMÜNZEN

INFORMATIONEN:

Klaus Oehme

Zur Wupperquelle 5,
51709 Marien-Holzzipper

☎ 02264 6966

Klaus Oehme veräußert Münzsammlungen und erzielt damit den höchstmöglichen Gewinn zugunsten der „Aktion Sorgenkinder in Bundeswehrfamilien des BwSW“. Nach telefonischer Terminabsprache mit ihm wird er Ihre Münzsammlung bei Ihnen zu Hause bewerten. Sie entscheiden dann, ob bzw. wie viel Prozent des Erlöses Sie spenden möchten. Den Restbetrag erhalten Sie sofort in bar. Über den gespendeten Anteil erhalten Sie eine Spendenbescheinigung des BwSW. Alternativ können Sie Ihre Münzsammlung auch per Post an Klaus Oehme senden. Der weitere Ablauf verläuft analog zu dem zuerst genannten. Er bedankt sich bei den Unterstützern der Martinsmünzen, von denen viele jedes Jahr seine Aktion bedenken.



Bild: Shutterstock/yingko

„Lechfelder Schneewette“

160 €

Legendäre Spendenaktion nach zehn Jahren reaktiviert

Von BwSW

Von den Angehörigen des ehemaligen Jagdbombergeschwaders 32 im bayrischen Lechfeld wurde vor einigen Jahrzehnten die Spendenaktion „Lechfelder Schneewette“ ins Leben gerufen. Bei dieser Wette wurde getippt, an welchem Tag die erste geschlossene Schneedecke auf dem Lechfeld liegt. Die Erlöse wurden regelmäßig an karitative Einrichtungen im Standortbereich gespendet. Mit der Auflösung des Geschwaders im Jahre 2012 endete auch diese Aktion.

Ende des letzten Jahres aber erfuhr diese „Schneewette“ eine Art Renaissance. Auslöser dafür war die nunmehr schon zwei Jahre andauernde Corona-Pandemie. Zahlreiche geplante Benefiz-Aktionen jedweder Art konnten nicht stattfinden. Auch die Regionalstelle des Bundeswehr-Sozialwerks in Lechfeld war davon betroffen und die Mitglieder suchten nach Möglichkeiten für „lagekonforme“ Spendenaktionen. Die Idee, die „Lechfelder Schneewette“ wieder aufleben zu lassen, fand bei den Mitgliedern der Regionalstelle großen Anklang. Ein Wetteinsatz wurde nicht gefordert, dafür standen Sammeldosen für das Sozialwerk bereit, die abschließend mit 160 Euro auch gut befüllt waren. Die Summe kommt vollumfänglich der „Aktion Sorgenkinder in Bundeswehrfamilien des BwSW“ zugute.

Die Wetterberatungsstelle der Flugplatzstaffel Lechfeld, einer Außenstelle des Taktischen Luftwaffengeschwaders 74 aus Neuburg a.d. Donau, übernahm bei der Wette die Aufgaben der Jury und stellte am 29. November 2021 die erste Schneedecke fest. Die Auswertung der Tipps ergab, dass mit Hauptmann Peter Steinfurth, Hauptfeldwebel Corinna Moser und Doris Hänsel drei Angehörige vom Standort Lechfeld den „richtigen Riecher“ hatten.

Zu einem Kurzbesuch reiste am 16. März 2022 der Stellv. Bereichsgeschäftsführer Süd des Sozialwerks, Oberstabsfeldwebel Christoph Zöhler, nach Lechfeld. Beim Besuch der örtlichen BwSW-Regionalstelle übergab er kleine Präsente an die drei Erstplatzierten. Im gemeinsamen Gespräch, an dem auch der Standortälteste Lechfeld-Augsburg, Oberstleutnant Matthias Raith, teilnahm, informierte Zöhler über die Verwendung der Spendengelder. Er bedankte sich bei Raith für die Unterstützung und bei Regionalstellenleiter Stabsfeldwebel Michael Strohmeyer für die Organisation und Durchführung der Spendenaktion. Abschließend vereinbarten sie, die „Lechfelder Schneewette“ auch zukünftig durchzuführen. ✂

Fitness für 3.000 Euro

1.500 €

Beschäftigte der Naumberger Bauunion joggen, walken, wandern, skaten und radeln für den guten Zweck

Von Andreas Löffler

Ob Wandern, Radeln, Walken oder Skaten: Bei der „Tour de NBU“ der Naumberger Bauunion (NBU) kommt es auf jeden absolvierten Kilometer an. Bei der sportiven Tour geht es darum, dass die Beschäftigten der Firma in einem Drei-Monats-Zeitraum in ihrer Freizeit möglichst viele Kilometer joggend, walkend, wandernd, skatend oder radelnd zurücklegen und dies entsprechend dokumentieren. Pro absolviertem Kilometer stellt die Geschäftsführung der NBU 30 Cent für einen guten Zweck zur Verfügung.

Dieses Jahr waren es exakt 7.667,69 Kilometer. „Dies entspricht einer Spendensumme von 2.300 Euro und knips - wir machen es glatt und 3.000 € daraus!“, so der Geschäftsführer der NBU, Sven Häselbarth. Mit dem Spendenerlös werden zwei soziale Projekte unterstützt. 1.500 Euro davon nahm Petra Zumpe, Stellv. Chefbetreuerin und langjähriges Mitglied im Bundeswehr-Sozialwerk für die Freizeit für Menschen mit Beeinträchtigungen des Bereichs Ost entgegen. Die andere Hälfte der Spendensumme fließt in die Unterstützung des zwölfjährigen Jannis Löschke, der am Bohring-Opitz-Syndrom, einem seltenen, weltweit ganze 60 bis 80 Mal vorkommenden Gendefekt leidet. ✂



Das Team der Naumberger Bauunion (NBU)

Bild: Corina Trummer



Ihre Spenden helfen

Ausgabe 02/2022

43

Kleine Postwertzeichen – große Wirkung



Ein Hobby mit Gewinn: Der „Briefmarken-Onkel“ Peter H. Rommel erzielt regelmäßig hohe Spendensummen für das BwSW

Das Bundeswehr-Sozialwerk lebt von Mitgliedern, die sich auf vielen Ebenen ehrenamtlich für das Gemeinwohl engagieren – und das über ungezählte Stunden hinweg und ohne Aussicht auf persönliche Vorteile. Wir stellen in unserem Mitgliedermagazin einige dieser vorbildlichen Angehörigen der großen „BwSW-Familie“ vor, in dieser Ausgabe ist der „Briefmarken-Onkel“ an der Reihe: Peter H. Rommel lebt für seine Spendenaktion.

Von Helmut Michelis

Der Herr Stabshauptmann liebt es zackig. Diese Einleitung ist ebenso korrekt wie gänzlich irreführend: Peter H. Rommel ist der Briefmarken-Experte des Bundeswehr-Sozialwerks. Sein ehrenamtlicher Auftrag: mit den kleinen gezackten Papierchen möglichst große Spendensummen zu erzielen. Und das gelingt dem 67-jährigen ehemaligen Berufssoldaten, der von seinem Vorgänger BwSW-intern den liebevollen Titel „Briefmarken-Onkel“ übernommen hat, auf beeindruckende Weise. Gerade hat er wieder einen Scheck in Höhe von 1000 Euro an das Bundeswehr-Sozialwerk vorbereitet. Und gleich wird wahrscheinlich am Rommel'schen Haus in Nindorf im Kreis Dithmarschen an der Nordseeküste wieder der Postbote klingeln: Fast täglich treffen neue Sendungen mit Kartons, Alben und Briefumschlägen ein – diese „Wundertüten“ muss Rommel jedes Mal in mühevoller Kleinarbeit sichten und bewerten.

Der gebürtige Schleswig-Holsteiner hat sich nach der Lehre als Maschinenschlosser 1975 bei der Bundeswehr verpflichtet; seine Karriere begann beim Jägerbataillon 391 in Putlos an der Ostsee („Unsere Haupttransportmittel waren der Kampfstiefel und der Hubschrauber“), führte über die Nachschub- und die Panzergrenadiertruppe in den deutschen Verbindungsstab am Truppenübungsplatz im kanadischen Shilo bis hin ins Bundesministerium der Verteidigung, wo er zuletzt für Werbung und Nachwuchsgewinnung zuständig war. Nach seinem aktiven Dienst absolvierte der Offizier noch bis 2019 Reservistendienste beim Heeresführungskommando in Koblenz und beim Kommando Heer in Strausberg.

Mitglied im Bundeswehr-Sozialwerk ist er bereits seit 1987. Als er 2004 durch einen Aufruf im Mitglieder-Magazin davon erfuhr, dass ein Nachfolger für den Bereich Briefmarken-Spenden gesucht wurde, meldete er sich sofort. „Meine Frau und ich haben drei gesunde Kinder. Ich möchte für all das Positive, das wir erleben durften, etwas an die zurückgeben, denen es nicht so gut geht“, begründet er sein ungewöhnliches Engagement. „Ich habe bereits als Kind angefangen, Briefmarken zu sammeln, aber nie mit einem konkreten Ziel oder einem fest umrissenen Gebiet, und es auch zwischendurch immer wieder unterbrechen müssen“, berichtet Rommel. „Aus dieser Mentalität rekrutiert sich ein Großteil meiner Kundschaft: Die Kinder sind aus dem Haus, das alte Hobby wird wieder aktiviert, es gilt Lücken in der bisherigen Sammlung zu füllen. Das ist mein Hauptgeschäft.“

Der Postwertzeichen-Markt, der noch bis in die 1970-er Jahre hinein boomte, liegt inzwischen völlig am Boden. So ist heute manche Sammlung, in die seinerzeit Tausende von D-Mark investiert worden sind, nur noch einen Bruchteil dessen wert. „Eigentlich sind nur die Marken aus den ersten fünf Jahren der Bundesrepublik Deutschland interessant. Ab den 1960-er Jahren wurde es mit Auflagen von 30 bis 40 Millionen pro Motiv im wahrsten Wortsinn eine Massenware.“ Rommel nutzt den Michel-Katalog, seit Jahrzehnten das Standard-



Unzählige Briefmarkenalben türmen sich in Rommels Büro.

werk für Briefmarkensammler, zur aktuellen Preisfindung. So manche Einsenderin oder Einsender muss er bitter enttäuschen: Der Handelswert beträgt im Durchschnitt nur noch zehn Prozent der offiziellen Preisbewertungen – eine Sammlung zum Beispiel im erhofften Wert von 5000 Euro kann nur noch mit einer Spendenquittung von 500 Euro bedacht werden.

Manchmal ärgert er sich über Zusendungen, die verschimmelt, verklebt oder mit Stockflecken übersät sind. „Bitte postfrische Marken nicht in Tüten aufbewahren und Alben in unregelmäßigen Abständen lüften“, rät er eindringlich. Die meisten Sammlungen erhält der Stabshauptmann aus Nachlässen oder Haushaltsauflösungen. Mehr als zwei Millionen einzelne Marken, Briefe, Ansichtskarten, Postkarten, Alben und auch Telefonkarten, so schätzt er, füllen das Haus in Nindorf, ein weiterer Teil ist inzwischen zu Bekannten in der Nachbarschaft ausgelagert. „Es gibt einfachere Wege, sein Geld zu verdienen“, scherzt der 67-Jährige mit Blick auf die Stapel und Ordner in seinem Büro im ersten Stock. Es liege möglicherweise an der Pandemie, dass der Posteingang in den letzten Monaten noch deutlich zugenommen habe. „Auch Tüten mit Kiloware gestempelter Marken – ich werfe grundsätzlich nichts weg“, versichert er. Was für seine Kundschaft nun gar nicht attraktiv sei, schicke er an Behinderteneinrichtungen wie Bethel oder die Alsterdorfer Anstalten weiter, die aus dieser fast wertlosen Masse noch Erlöse erzielen können.

„Mein Vorteil ist: Ich gebe jeden Euro zu hundert Prozent an das Bundeswehr-Sozialwerk weiter“, betont Rommel. Mehr als 800 Stammkunden durchforsten seine Angebote, unter anderem auf Internet-Plattformen, der Seite des BwSW und in seinem Newsletter, den er regelmäßig herausgibt. „Der Verkauf muss rollen, sonst ersticke ich an Papier. Meine Kunden verteilen sich weltweit. Sie beliefe ich dann je nach gewünschtem Umfang der Bestellung mit Paketen oder Briefen. Ja, diese Arbeit ist mittlerweile zu einem echten Fulltime-Job geworden.“ Trotzdem bleibe ihm immer noch etwas Zeit für sein großes Hobby Fotografie, auch im örtlichen Gemeinderat sei er weiterhin aktiv, sagt Rommel.

Der Aufwand rund um die gezackten bunten Bildchen zahle sich am Ende aus: Mehr als 50.000 Euro hat Rommel zusammenbekommen.

Besonderer Lohn seines Einsatzes waren dafür unter anderem eine Einladung zum Sommerfest des Bundespräsidenten sowie eine Auszeichnung durch die damalige Bundesverteidigungsministerin Ursula von der Leyen. Ans Aufhören denke er noch lange nicht, zumal auch seine Frau das Engagement mit sozialem Hintergrund tapfer mittrage. „Es hält mich fit, es ist ein Stärkungsmittel. Und dieser tolle Zweck ist nun einmal jeden Aufwand wert.“

Beachten Sie dazu auch unsere Rubrik „Dauerhafte Spendenaktionen“ auf Seite 34.



Wieder eine hohe Spendensumme für die „Sorgenkinder“
 Bilder: Helmut Michelis

Sterne unter den Wolken

Leuchtturmkalender für die „Sorgenkinder“

Von Sabine Grimm und BwSW

Die 2019 von Dr. Jan-Jasper Fast, Stellv. Regionalstellenleiter des Bundeswehr-Sozialwerks an der Helmut-Schmidt-Universität in Hamburg und Mitglied des Bereichsvorstands Nord, ins Leben gerufene Aktion „Leuchtturmkalender für den guten Zweck“ hat inzwischen Tradition und wurde auch 2021 fortgesetzt. Erneut stellte Fotograf Reinhard Scheiblich eine Reihe von seinen Bildern honorarfrei für die gute Sache zur Verfügung. Trotz Corona-bedingt erschwerter Rahmenbedingungen wurde frühzeitig mit den Arbeiten an der Gestaltung des Kalenders begonnen. Die Produktion unterstützte in bewährter Weise Kapitänleutnant a.D. Frank Dörnath, BwSW-Regionalstellenleiter in Wilhelmshaven und ebenfalls Mitglied im Bereichsvorstand Nord, mit seinem Team.

Das Bildwerk für das Kalenderjahr 2022 im Format DIN A3 - erstmals im Querformat - konnte für 12 Euro zzgl. 6 Euro für Porto und Verpackung über die Bereichsgeschäftsführung Nord bestellt werden.

Der Erlös des Kalenders betrug 3.084,- Euro und fließt komplett in die „Aktion Sorgenkinder in Bundeswehrfamilien des BwSW“. Ein schönes Ergebnis und der Bereichsvorstand dankt allen Beteiligten, die bei der Realisierung der Spendenaktion unterstützten. „Wir hätten noch sehr viel mehr Kalender an die Frau und den Mann bringen können“, so Fast, „wenn nicht pandemiebedingt sämtliche Veranstaltungen an der Uni auch in 2021 hätten abgesagt werden müssen. Nor-



Leuchttürme 2022 Reinhard Scheiblich (Foto), Michael Bölke (Grafik)

malerweise finden wir gerade bei den Interessierten dieser Events eine große Käuferschaft.“ Aber, ein Blick nach vorne lohnt sich, denn zahlreiche Veranstaltungen, unter anderem Ausstellungen und Vortragsreihen in der Universitätsbibliothek, Solidaritätslauf, „open campus“, Tagungen und Kongresse an der HSU sollen in diesem Jahr wieder stattfinden. Und so viel sei verraten: Die Arbeiten an dem Leuchtturmkalender 2023 laufen bereits auf Hochtouren. „Das ist und bleibt mein Kind“, so der Initiator des Kalender-Projekts.



Mit dem Fahrrad zur politischen Bildung

Mit zwei grandiosen Spendenaktionen über 1.000 Euro gesammelt

Von Kai Pöttner und BwSW

Inzwischen ist es eine feste Tradition im Kraftfahrausbildungszentrum Simulation Hammelburg: Zur „Weiterbildungsfahrt politische Bildung“ wird mit dem Fahrrad gefahren - und sei es noch so weit.

Nachdem es in den vergangenen Jahren von der unterfränkischen Kleinstadt aus bereits nach Trier, Flensburg, Prag und Reit im Winkel zur Winklmoosalm ging, führte der Weg dieses Mal für 18 Teilnehmende vom 9. bis 12. Juli 2021 nach Berlin. Unter ihnen der Evangelische Militärfarrer, der sich dieses Abenteuer nicht entgehen lassen wollte. Aufgrund extremen Starkregens wurde die erste Etappe verkürzt, gestartet wurde daher nicht in Hammelburg, sondern in Erfurt. Von hier ab trotzten die Radfahrenden jedem Wetter und auch den mitunter anspruchsvollen Streckenabschnitten auf der insgesamt rund 380 km langen Anreise nach Berlin. Über Naumburg /Saale, Leipzig, Beitz und Potsdam führte die viertägige Tour, wie immer angeführt von Kompaniefeldwebel Stabsfeldwebel Alexander Siegler. Er verstand es, bei allen die gute Laune stets aufrecht zu erhalten. Ausfälle gab es weder beim Material noch bei den hochmotivierten Teilnehmenden zu verzeichnen. Der Leiter des Ausbildungszentrums, Hauptmann Jan Mundel, war selbstverständlich mit von der Partie und lobte die detailgenaue Planung und die reibungslosen und geübten Abläufe. Beeindruckt zeigte er sich vom enormen Engagement seiner ihm unterstellten Militärkraftfahrlehrer.

Entlang des Weges wurde die ungewöhnliche Reise von vielen Menschen positiv aufgenommen und auch unterstützt. So kam am Ende die stolze Summe von 450 Euro zusammen, die wie jedes Jahr dem Bundeswehr-Sozialwerk gespendet wurde.

Auch die nächste Anreise zur politischen Bildung soll mit dem Fahrrad erfolgen - dann geht's in die Alpen.

1.060 €



Die gut gelaunte Radlergruppe

Bild: Heiko Hertl

Die Traditionelle Pfandflaschensammelaktion trieb die Spendensumme auf über 1.000 Euro

Neben dem Erlös aus dieser Weiterbildungsfahrt kamen bei der traditionellen jährlichen Pfandflaschensammelaktion der Dienststelle weitere 610,47 Euro zusammen. Auch dieser Betrag kommt dem BwSW zugute. Hptm Mundel übergab die Summe am 9. März 2022 gemeinsam mit StFw Siegler und Schirrmeister StFw Christoph Koberstein an den örtlichen Stellv. Regionalstellenleiter des BwSW, Hauptfeldwebel Jason Bourke. 

Wir sagen Danke!

Weitergehende Informationen zu Spenden finden Sie unter:
www.bundeswehr-sozialwerk.de/neuigkeiten

Bei Clubauflösung an die „Sorgenkinder“ gedacht /Sonthofen

Der Modelleisenbahnclub (MEC) in der Sonthofener Jägerkaserne spendete bei der Auflösung den verbliebenen Kassenbestand von 300 Euro.

Bild: Christian Bonauer



300 €



495 €

EPA Spendenaktion des Marinestützpunktkommandos Kiel/ Kiel

Im Marinestützpunktkommando Kiel standen dem örtlichen Betreuungszentrum zwei Paletten mit Einzelpersonenpackungen (EPA), deren Haltbarkeitsdatum in Kürze abläuft, für den guten Zweck zur Verfügung. Unbrauchbare Artikel wurden zuvor aussortiert und die verwertbaren gegen eine Spende abgegeben.

Bild: Thomas Feige

Beeindruckende Spendenaktion des BiZBw III 2/Berlin

Die Teilnehmenden an den Bildungs- und Lehrveranstaltungen des Bildungszentrums der Bundeswehr (BiZBw III 2) spendeten wieder Pfandflaschen und -dosen.

Bild: Kerstin Duckhorn



1.173 €

Hochwasserhilfe

des BwSW

Ihre Spenden helfen!

SPENDENKONTO

Bundeswehr-Sozialwerk
"HOCHWASSERHILFE"

BFS-Bank

IBAN:

DE07 3702 0500 0007 0650 01

SWIFT-BIC:

BFSWDE33

IGBI spendet für Hochwasseropfer

Betroffene Bundeswehrangehörige nicht im Regen stehen lassen

Stefan Leist

Dieter Schulze-Spüntrup, 1. Kassenwart des Verbands des Technischen Dienstes der Bundeswehr e.V. (IGBI), bat den Koblenzer Sozialwerker Stefan Leist vor Kurzem zu einem „finanziellen“ Treffen. Der Bundesvorstand des IGBI hatte in seiner Vorstandssitzung beschlossen, die von der Flutkatastrophe im Ahrtal betroffenen Bundeswehrangehörigen nicht im Regen stehen zu lassen und mit einer großzügigen Spende zu unterstützen.

Im Gespräch erläuterte Leist dem langjährigen Mitglied im Bundeswehr-Sozialwerk Schulze-Spüntrup, dass das BwSW unmittelbar nach der Katastrophe ein Sonderkonto eröffnet hat, auf dem schnell viele Spendengelder eingegangen sind. Das Geld aus diesem

Sonderkonto und somit auch die Spende des IGBI kommt genau dort an, wofür es gedacht ist. Schulze-Spüntrup informierte seinerseits über die Aufgaben und Ziele seines Verbandes und stellte heraus, dass der IGBI eine Interessenvertretung des Technischen Dienstes in der Bundeswehr ist. Dazu

gehören Meisterinnen und Meister, Technikerinnen und Techniker, Ingenieurinnen und Ingenieure und Wissenschaftlerinnen und Wissenschaftler aller Fachrichtungen. Er dankte Stefan Leist und damit auch dem Bundeswehr-Sozialwerk für den unermüdlichen Einsatz für alle Bediensteten der Bundeswehr. Leist dankte dem 1. Kassenwart für die großzügige Spende des IGBI und bat ihn, den Dank an alle Mitglieder weiterzugeben. 

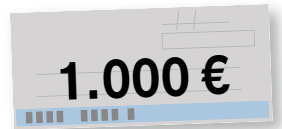

Dieter Schulze-Spüntrup vom IGBI übergibt 1.000 Euro an Stefan Leist vom BwSW.

Bild: Stefan Leist



Ihre Spenden helfen

Ausgabe 02/2022

47

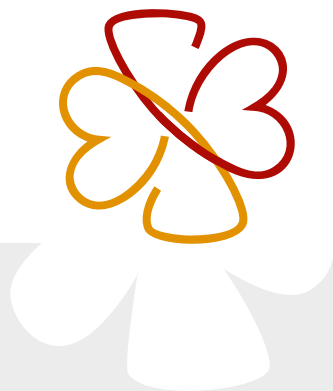

Bundeswehr Sozialwerk
Hilfe und Erholung

59. GROSSKONZERT DER BUNDESWEHR

Freitag, 14. Oktober 2022

Telekom Forum Bonn
Beginn 19:30 Uhr
Einlass ab 18:00 Uhr

Kartenbestellungen werden ab
dem 01.06.2022 ausschließlich
unter bswwkonzert@web.de
entgegengenommen.

Weitere Informationen folgen in
unserem Mitgliedermagazin und
auf unserer Homepage.

www.bundeswehr-sozialwerk.de

BENEFIZKONZERT zugunsten
hochwassergeschädigter
Bundeswehrangehöriger



In Kooperation mit:



mit dem Heeresmusikkorps Koblenz
und Marinemusikkorps Wilhelmshaven



Hochwasserhilfe 2021
Über 375.000 € Spendengelder
Danke für Ihre Hilfe!



Bundeswehr Sozialwerk
Hier scheint die Sonne!

Wir sagen Danke

für die überwältigende Hilfsbereitschaft und Solidarität gegenüber hochwassergeschädigten Bundeswehrangehörigen, die vor den Trümmern der Naturkatastrophe stehen.

Mit über **377.000 €** gesammelten Spendengeldern konnten wir bisher für die Betroffenen eine rasche und unbürokratische Unterstützung leisten.

Die Notsituation ist nicht vorbei

Der Wiederaufbau erfolgt nur schleppend. In Notsituationen wie diesen gilt es weiter zu handeln. Wir möchten deshalb den Spendenaufruf für hochwassergeschädigte Bundeswehrangehörige erneuern und weiterhin einen Beitrag zur Linderung des Leids leisten.

Zeigen Sie Ihre Solidarität und Anteilnahme mit Ihrer Spende auf unser Konto bei der BFS-Bank:

Bankverbindung: DE07 3702 0500 0007 0650 01
Verwendungszweck: Hochwasser 2021

www.bundeswehr-sozialwerk.de



©2021 Bundeswehr/Kevin Schrief

Verband der Beamten und Beschäftigten der Bundeswehr e.V.



Förderung berufspolitischer, rechtlicher und sozialer Belange unserer Mitglieder.

Wir setzen uns für die berechtigten Interessen unserer Mitglieder ein!

Gezielte, sachliche und effektive Lobbyarbeit - unmittelbar bei der Leitung und den Abgeordneten.

Vielseitige Seminarangebote und berufsbegleitende Fortbildungen.

Beitragsfreie Mitgliedschaft für Anwärter/innen und Auszubildende bei vollem Leistungsanspruch.

Information unserer Mitglieder durch Homepage, Facebook, Twitter, Zeitung & Aushänge

Wir sind für Sie da!
Immer und überall und mit Erfolg!



MACH AUCH DU MIT!

Werde Mitglied in der besten Interessenvertretung für das Zivilpersonal der Bundeswehr!

#WirindVBB-
Für das Zivilpersonal der Bundeswehr!



www.vbb-bund.de



Baumschulallee 18 a · 53115 Bonn · Telefon 0228/38 92 70 · mail@vbb-bund.de

ZUKUNFT. ATTRAKTIV. GESTALTEN.

Perspektiven in Zivil schaffen.



Die Fachgewerkschaft für die Arbeitnehmer und Auszubildenden der Bundeswehr

Bundesgeschäftsstelle
Rochusstraße 178
53123 Bonn
Telefon:(0228) 62 94 78 90
Fax: (0228) 62 46 38
E-Mail: gewerkschaft@vab.dbb.de

www.vab-gewerkschaft.de



Ihre Spenden helfen

Die Bundeswehr im Einsatz

Bundeswehr-Sozialwerk e.V.
Ollenhauerstr. 2
53113 Bonn



Oberst a.D. Peter Dormanns
Bundesvorsitzender

Historisches für die Großen, Tierisches für die Kleinen

Familienbetreuungszentrum Euskirchen informiert



Naturführung des Rangers

Von FBZ Euskirchen

Für seine Informationsveranstaltung am 13. November 2021 für Angehörige von Einsatzsoldatinnen und -soldaten wählte das Familienbetreuungszentrum (FBZ) Euskirchen ein historisches Ausflugsziel inmitten des Nationalparks Eifel: die Dokumentationsstätte Ordensburg Vogelsang.

Diente sie zur Zeit des Nationalsozialismus als Kadernachwuchs für den Führungsnachwuchs der Nationalsozialisten, so ist sie heute

nicht nur wegen ihrer Geschichte, sondern auch wegen der attraktiven Lage und unzähligen Sportmöglichkeiten gut besucht. Darüber hinaus werden Übernachtungsmöglichkeiten angeboten. Diverse Hilfsorganisationen wie eine Gruppierung des Naturschutzbundes (NABU) oder auch die Rotkreuz-Akademie Vogelsang haben zudem hier einen Standort gefunden.

Begrüßt wurden die Teilnehmenden vom Leiter des FBZ, Oberstabsfeldwebel Oliver Minwegen, im Vortragsraum der ehemaligen NS-Ordensburg. Nach Vorstellung der Familienbetreuungsorga-

nisation wurden viele Fragen beantwortet und kleinere Sorgen und Nöte genommen. Auf Einladung des FBZ nutzte anschließend Sascha Figorski vom Netzwerkpartner Bundeswehr-Sozialwerk die Gelegenheit, sich und das BwSW vorzustellen. Dank der finanziellen Unterstützung des Sozialwerks konnte die Veranstaltung wieder an diesem geschichtsträchtigen und erlebnisreichen Ort stattfinden. Mit einem eindrucksvollen Vortrag brachte Figorski den Zuhörern die Arbeit des Bundeswehr-Sozialwerks näher. Er erläuterte die Wichtigkeit und den Einsatz der vielen ehrenamtlichen Betreuenden bei den Freizeiten für Menschen mit Beeinträchtigungen und gab so dieser Thematik ein Gesicht. Die Informationen waren besonders spannend, weil zur aktiven Zeit der ehemaligen NS-Ordensburg Vogelsang Menschen mit Beeinträchtigungen verachtet wurden. Zu „verdauen“ gab es nicht nur viele Informationen, sondern anschließend auch leckere Pasta. Beim gemeinsamen Mittagessen hatten die Angehörigen genügend Zeit für weitere gute Gespräche und einen regen Erfahrungsaustausch untereinander. Dabei stand natürlich auch das fachlich versierte Team des FBZ für Gespräche bereit.

Mit zwei Erlebnisveranstaltungen mit ganz unterschiedlichen Themen ging es frisch gestärkt weiter: Eine Führung zur Geschichte der Ordensburg, die auch wegen ihres Ausbildungsauftrags als „Täterort“

betitelt wird, führte die erwachsenen Teilnehmenden unter anderem in die „Burgschänke“ und das ehemalige belgische Truppenkino aus den 50er-Jahren, wo auch heute noch Veranstaltungen stattfinden. Der Begriff Ordensburg kommt übrigens von dem mittelalterlichen Wort Deutschordensburgen und war eine Mischung aus militärischer Basis und Kloster.

In den „Wildnis(t)räumen“, eine umfangreiche Indoor-Führung, zeigte ein Ranger des Nationalparks Eifel den kleinen Gästen die Vielfalt von Fauna und Flora in der Eifellandschaft und vermittelte eine Vielzahl an Informationen und anschaulichen Material rund um die Tier- und Pflanzenwelt im Nationalpark. Die Kleinsten der Teilnehmenden hatten bei dieser Führung ganz viel Spaß und konnten auch viel selbst ausprobieren. Zahlreiche Fragen wurden wissenshungrig dem Ranger gestellt, der sie mit Geduld und fundiertem Fachwissen beantwortete.

Ein schöner, erlebnisreicher und informativer Veranstaltungstag neigte sich dem Ende zu und die Teilnehmenden ließen bei einem abschließenden Gespräch die vielen Informationen und Eindrücke der Führungen Revue passieren. Die Angehörigen des FBZ freuen sich bereits auf das nächste Treffen. 🌸



Auf ein baldiges Wiedersehen hoffen alle Beteiligten.

Bilder: Bundeswehr/FBZ Euskirchen

Unbeschwerte Stunden beschert

FBZ Kümmersbruck veranstaltet kurzweiliges Programm für Familienangehörige

Von FBZ Kümmersbruck und BwSW

Zu einer Informations- und Betreuungsveranstaltung am 19. März 2022 für Angehörige von Soldatinnen und Soldaten im Auslandseinsatz lud das Familienbetreuungszentrum (FBZ) Kümmersbruck ein. Auf dem Programm stand eine Besichtigung der Stadt Amberg mit gemeinsamem Mittagessen, an der zahlreiche Angehörige teilnahmen.

Amberg, eine wunderschöne mittelalterliche Stadt, ist ein Schmuckkästchen in der Oberpfalz. Weil die Vils direkt durch die historische Altstadt fließt, wird Amberg auch gern „Venedig der Oberpfalz“ genannt. Verwinkelte Gässchen und Plätze, wo einst Kurfürsten residierten, wurden bestaunt ebenso die berühmte „Amberger Stadtbrille“, ein 46 m langer Wassertorbau über der Vils. Die Stadt hat viel zu bieten und ist immer einen Ausflug wert.

Das Bundeswehr-Sozialwerk hat diese Veranstaltung großzügig unterstützt, was die Arbeit des FBZ erleichterte. So war es möglich, den Teilnehmenden einen entspannten und erlebnisreichen Tag bieten zu können, an dem auch neue Kontakte geknüpft und interessante Gespräche mit Gleichgesinnten geführt wurden.

Das Familienbetreuungszentrum ist eine wichtige Kontakt- und Anlaufstelle für Informationen, Hilfen und Angebote entsprechend der Bedürfnisse der Angehörigen. Die Familien stehen unter ganz besonderem Druck, während ein Mitglied der Familie im Auslandseinsatz ist. Das FBZ Kümmersbruck bedankt sich ganz herzlich beim Bundeswehr-Sozialwerk für die Unterstützung dieser Veranstaltung. 🌸



INDIVIDUALREISEN- EIGENE FERIENANLAGEN

Reisen für den
Zeitraum
**01.11.2022 bis
31.05.2023**

können ab sofort
gebucht werden.



Verbringen Sie die schönste Zeit des Jahres dort, wo es Ihnen gefällt. Die eigenen Hotels, Häuser, Ferienwohnungen, Bungalows, Mobilheime und Stellplätze des Bundeswehr-Sozialwerks bieten an 19 attraktiven Standorten Komfort zu günstigen Preisen.

Buchen Sie Ihre Unterkunft über das Bundeswehr-Sozialwerk und planen Sie Aktivitäten nach Ihrem Geschmack. Genießen Sie entspannte Tage allein, zu zweit – oder Sport und Spaß mit der ganzen Familie. Gestalten Sie Ihren Urlaub nach Ihren Wünschen! Freuen Sie sich auf ein hervorragendes Preis-Leistungs-Verhältnis mit günstigen Getränkepreisen und kostenfreiem WLAN.

Als Sozialwerk der Bundeswehr vergeben wir Urlaubsplätze in der Hauptreisezeit nach sozialen und gerechten Kriterien. Informationen zu Begünstigungen, Zuschüssen und besonderen Konditionen für Reisende mit Beeinträchtigungen und deren Begleitperson erhalten Sie unter „Service und Informationen“ ab Seite 118.

**Antrag
S. 123**



Kontakt auf Seite 103

UNSERE FERIEANLAGEN



- Hotelbetrieb inkl. Verpflegung
- Ferienwohnung
- Bungalow und/oder Mobilheim
- Stellplätze
- Zimmer ohne Bad

- Verpflegung zubuchbar (nur Ferienwohnung)
- Familienfreundliche Angebote
- Mitnahme eines Hundes erlaubt
- Barrierefrei
- Spielzimmer
- Sauna / Infrarotkabine

- 1 Vakantiepark Schouwen S. 57
- 2 Haus Norderoog S. 55
- Ferienwohnung Norderney S. 54
- 3 Ferienwohnung Haus Nordsee S. 56
- 4 Haus Raanhus S. 62
- 5 Hotel Insel Büsum S. 58
- Ferienwohnung Fischer's Hus S. 60
- Ferienwohnung Büsumer Bude S. 61
- 6 Haus Seeburg S. 66
- 7 Ferienwohnung Villa Auszeit S. 69
- Ferienwohnung Villa Hanse S. 68
- 8 Haus am Südstrand S. 70
- 9 Campingpark Rügen S. 64

- 10 Haus am Werlsee S. 73
- Ferienwohnung Märkische Heide S. 72
- 11 Haus Wiesenthal S. 76
- 12 Hotel Lindenhof S. 74
- 13 Hotel Edelweiß S. 78
- 14 Hotel Alpenschlössl S. 82
- 15 Krössenbacherhof S. 80
- 16 360 Grad S. 84
- Ferienwohnung Meran S. 86
- 17 Ferienwohnung Tiefenbrunn S. 86
- 18 Campingpark S. Vito S. 87
- 19 Piccola Italia Resort S. 88





Norderney • Nordsee

Ferienwohnungen Norderney

Fernab von Alltagsstress und Hektik die Vielfalt der Insel genießen.

Lage

Das Haus Norderoog und die Ferienwohnungen Norderney liegen am Ortsrand, zwei Gehminuten vom Fähranleger entfernt. Bis zum Zentrum sind es 15 Gehminuten.

Unterbringung Ferienwohnungen

ca. 48 m², 3 x 2-Raum-Ferienwohnungen für 2-4 Personen mit Terrasse Kat. B. Eine Ferienwohnung ist für die Mitnahme eines Hundes vorgesehen.

- 1 Schlafrum mit Doppelbett, 1 Wohnraum mit Schlafsofa (1,40 x 2,00 m), TV
- Küchenzeile, Mikrowelle mit Grill
- Abstellraum, Diele
- Bad mit Dusche, WC, Föhn
- Markise
- 1 Ferienwohnung ist bedingt barrierefrei

GANZJÄHRIG
GEÖFFNET!

Inklusivleistungen Ferienwohnungen

- Übernachtung
- 1 Wäschepaket (Bettwäsche, Handtücher) pro Person/Aufenthalt
- PKW-Stellplatz
- WLAN in allen Ferienwohnungen

Hinweise

- Halbpension vor Anreise zubuchbar (während Öffnungszeiten Haus Norderoog)
- 26.12.2022 – 05.01.2023 keine Zubuchung von Inklusivleistungen im Haus Norderoog möglich

Sport & Freizeit

Surfen, Kitesurfen, Stand-Up-Paddling, Kajak, Strandsegeln, Segeln, Boßeln, Tennis, Reiten, Inline-Skating, Radtouren, Segway Touren, Kutschfahrten, Nordic Walking, Wattwandern, Golfen, Dünen-Minigolfen, Klettern im Hochseilgarten, Thalasso und Wellnesszentrum bade:haus mit Meerwasserwellenschwimmbad und Saunalandschaft, Ausflugsfahrten, Leuchtturmbesichtigung

Für Kids

Piratenspielplatz am Weststrand, In- und Outdoor-Action im Abenteuerparadies Kap Hoorn, Kinderspielhaus Kleine Robbe, Kegeln, Bowling

An-/Abreise

- Gorch-Fock-Weg 20, 26548 Norderney
- Anreise täglich außer Sonntag, Abreise täglich
- 26.12.2022 – 05.01.2023 – fester Buchungszeitraum*

-  200 m
-  1,2 km
-  In allen FeWo
-  1 FeWo

ab **53,-** €
Übernachtung¹⁾

Anmeldung
für Weihnachten/
Silvester

Nur mit schriftlicher
„Anmeldung einer Reise“
und erbrachtem Nach-
weis der Begünstigung.



FeWo Norderney • Norderney

	Preise in € pro FeWo/Übernachtung				Pro Zeitraum
	01.11.2022 – 18.12.2022 05.01.2023 – 03.03.2023	19.12.2022 – 25.12.2022	04.03.2023 – 24.03.2023	25.03.2023 – 31.05.2023	P3 26.12.2022 – 05.01.2023*
FeWo Kat. B	53,-	69,-	85,-	111,-	1.110,-

Extrakosten: Kurtaxe wird vor Ort erhoben. Endreinigung¹⁾: Kat. B 60,- €, bei Mitnahme eines Hundes 100,- €. 7 % Aufschlag bei fehlendem Nachweis der Begünstigung (s. S. 125f). 20 % Aufschlag für Nichtmitglieder (s. S. 121).



Bild: Blickfang - stock.adobe.com

Norderney • Nordsee

Haus Norderoog

Erholen, entspannen, genießen – die endlos langen Strände und Dünen sowie abwechslungsreiche Naturlandschaften auf Norderney machen dies möglich.

Lage

siehe Ferienwohnungen Norderney

Ausstattung

Hotel mit 59 Zimmern, Bar „Kajüte“, Kinderspielraum „Daddel-Bude“ (mit Kicker, Billardtisch & Xbox), Spielplatz im Garten (mit Klettergerät, Schaukel, Wippe, TT-Platte & Fußballtoren) und Terrasse.
Gegen Gebühr: Waschmaschine, Trockner

Unterbringung Zimmer

Alle Zimmer sind mit Dusche, WC, Föhn, Safe und TV ausgestattet.

EZ/Einzelzimmer

ca. 11-13 m², Einzelbett, max. Belegung 1 Person

DZ/Doppelzimmer Klassik A

ca. 13-17 m², Doppelbett, max. Belegung 2 Personen, zwei Doppelzimmer sind barrierefrei

DZ/Doppelzimmer Klassik B

ca. 13-19 m², 2 getrennt stehende Einzelbetten, max. Belegung 2 Personen

DZ/Doppelzimmer Komfort

- ca. 17-21 m², Schlafraum mit Doppelbett und 1 Schlafsessel, max. Belegung 2 Erwachsene und 1 Kind bis 17 J.

- ca. 19 m², Schlafraum mit Doppelbett und 2 Schlafsessel, max. Belegung 2 Erwachsene und 2 Kinder bis 17 J.

- ca. 19-24 m², Schlafraum mit Doppelbett und Einzelbett, max. Belegung 3 Personen

- ca. 19 m², Schlafraum mit 3 getrennt stehenden Einzelbetten, max. Belegung 3 Personen

Inklusivleistungen Zimmer

- Übernachtung
- Halbpension
- PKW-Stellplatz
- WLAN im öffentlichen Bereich und in den Zimmern

Zusätzliche Inklusivleistungen P3

Bei Ausfall einzelner Leistungen wird Ersatz geboten.

- Festliches Silvesterbuffet mit Silvesterfeier
- Neujahrsbrunch
- Kaffee und Kuchen
- Bingoabend
- Stadtführung, Besuch Bademuseum

An-/Abreise

- Gorch-Fock-Weg 20, 26548 Norderney
- Anreise täglich außer Sonntag, Abreise täglich
- 26.12.2022 – 05.01.2023 – fester Buchungszeitraum*

ab **50,-** €
p.P./Übernachtung/
HP

Strandkorb
und Außenspielgeräte
gefördert mit Mitteln der
Stiftungen des BwSW



Bilder: Carsten Thiel

Haus Norderoog • Norderney

Preise in € pro Person – Halbpension

	pro Übernachtung		pro Zeitraum
	04.03.2023 – 24.03.2023	25.03.2023 – 31.05.2023	P3 26.12.2022 – 05.01.2023*
EZ/DZ Klassik A&B	50,-	67,-	880,-
DZ Komfort	57,-	74,-	950,-
DZ Komfort (ab 3 Pers.)	48,-	65,-	860,-

Kinderermäßigung (s. S. 121). Extrakosten: Kurtaxe wird vor Ort erhoben. 7 % Aufschlag bei fehlendem Nachweis der Begünstigung (s. S. 125f). 20 % Aufschlag für Nichtmitglieder (s. S. 121). Nutzung DZ als EZ: 10,- €/Nacht.

- 200 m
- 1,2 km
- Öffentl. Bereich/
Zimmer
- 2 Zimmer





Bild: Carsten Thiel

Wangerooge • Nordsee

Ferienwohnungen Haus Nordsee

Auf der autofreien Insel Wangerooge sind Sie genau richtig. Die Natur ist zum Greifen nah und das Meer überall nur ein paar Schritte entfernt.

Lage

Die Ferienwohnungen liegen in der Siedlerstraße, nur wenige Gehminuten vom Bahnhof und Inselflughafen Wangerooge entfernt.

Unterbringung Ferienwohnungen

ca. 48 m², 11 x 2-Raum-Ferienwohnungen für 2-4 Personen mit Balkon Kat. B. Vier Ferienwohnungen sind für die Mitnahme eines Hundes vorgesehen.

- 1 Schlafraum mit Doppelbett, 1 Wohnraum mit ausziehbarem Sofa für 2 Personen, TV
- Küchenzeile, Mikrowelle, Cerankochfeld
- Bad mit Dusche, WC, Föhn
- In jeder Wohnung kann 1 Kinderbett zusätzlich aufgestellt werden

**GANZJÄHRIG
GEÖFFNET!**

Inklusivleistungen Ferienwohnungen

- Übernachtung
- 1 Wäschepaket (Bettwäsche, Handtücher) pro Person/Aufenthalt

Sport & Freizeit

Surfen, Kitesurfen, Stand Up Paddling, Reiten, Tennis, Golfen, Nordic Walking, Radtouren, Wattwanderungen, Meerwasser-Erlebnisbad Oase, Kuren, diverse Veranstaltungen

Für Kids

Indoor-Kinderspielhaus Sockenland, großer Abenteuerspielplatz, Gästekindergarten

An-/Abreise

- Siedlerstr. 9, 26486 Wangerooge
- Anreise täglich außer Sonntag, Abreise täglich
- 23.12.2022 – 02.01.2023 An-/Abreise täglich außer Sonn-/Feiertag, Mindestaufenthalt: 5 Nächte

Anmeldung für Weihnachten/Silvester
Nur mit schriftlicher „Anmeldung einer Reise“ und erbrachtem Nachweis der Begünstigung.



Bild: Thomas Beyer



Bilder: Mario Tepperies

ab **48,- €**
Übernachtung¹⁾

- 7 Min.
- 3 Min.
- 4 FeWo

FeWo Haus Nordsee • Wangerooge

Preise in € pro FeWo/Übernachtung

	01.11.2022 – 18.12.2022 03.01.2023 – 03.03.2023	19.12.2022 – 25.12.2022 04.03.2023 – 31.03.2023	01.04.2023 – 12.05.2023	26.12.2022 – 02.01.2023 13.05.2023 – 31.05.2023
FeWo Kat. B	48,-	66,-	77,-	96,-

Extrakosten: Kurtaxe wird vor Ort erhoben. Endreinigung¹⁾: Kat. B 60,- €, bei Mitnahme eines Hundes 100,- €. 7 % Aufschlag bei fehlendem Nachweis der Begünstigung (s. S. 125f). 20 % Aufschlag für Nichtmitglieder (s. S. 121).

Bild: Carsten Thiel



Bild: Eberhard Schmeizer

Renesse • Nordsee • Niederlande

Vakantiepark Schouwen

Am Strand spazieren, mit dem Rad die Umgebung erkunden und den Sonnenuntergang genießen. Die Insel Schouwen mit ihrem 21 km langen Sandstrand bietet die besten Bedingungen für einen perfekten Urlaub.

Lage

Der Vakantiepark Schouwen liegt etwa 15 Gehminuten vom Ort und Strand entfernt.

Ausstattung

Gaststätte, Kinderspielplatz und Spielwiese
Gegen Gebühr: Waschmaschine, Trockner

Unterbringung Mobilheime

20 Mobilheime für 2-6 Personen

- 1 Schlafraum mit Doppelbett (1,60 x 2,00 m)
- Zweibettzimmer (0,80 x 2,00 m)
- Wohnraum mit Schlafsofa, TV, Küche, Kaffeepadmaschine, Toaster
- Dusche, WC
- Gartentisch mit Stühlen, Aufstellmöglichkeit für Pavillon (3 x 3 m)

Inklusivleistungen Mobilheime

- Übernachtung
- 1 PKW-Stellplatz
- WLAN

An-/Abreise

- Hoogenboomlaan 28, NL- 4325 DJ Renesse
- Anreise Montag bis Samstag, Abreise täglich



Bild: Andreas Memmanna



Bild: Eberhard Schmeizer



Bild: Andreas Memmanna

ab **60,-** €
Übernachtung¹⁾



900 m



2 km



18.03. – 01.04.2023

Mobilheime / Vakantiepark Schouwen: 7 Nächte fahren, 6 Nächte zahlen

Vakantiepark Schouwen • Renesse

Preise in € pro MH/Übernachtung

	18.03.2023 – 31.03.2023 29.04.2023 – 12.05.2023	01.04.2023 – 28.04.2023 13.05.2023 – 31.05.2023
MH	60,-	74,-

Extrakosten: Kurtaxe wird vor Ort erhoben. Endreinigung¹⁾: 60,- €. 7 % Aufschlag bei fehlendem Nachweis der Begünstigung (s. S. 125f). 20 % Aufschlag für Nichtmitglieder (s. S. 121).

Bild: RaMi





Büsum • Schleswig-Holstein • Nordsee

Hotel Insel Büsum

Büsum hat viel zu bieten. Das Meer, die Deiche, maritimes Hafenflair und die Familienlagune Perlebucht.

Lage

Das Hotel Insel Büsum liegt in ländlicher und gepflegter Idylle direkt am Deich. Die Lagune Perlebucht und das Zentrum von Büsum sind in wenigen Minuten zu erreichen.

Ausstattung

Modernes Hotel mit 12 Zimmern, Frühstücksraum inkl. Sonnenterrasse, Gartenanlage, Strandkörbe und Liegewiese.

Unterbringung Zimmer

Alle Zimmer sind mit Dusche, WC, Kosmetikspiegel, Handtuchwärmer, Föhn und Flatscreen-TV mit Radiofunktion ausgestattet.

DZ/Doppelzimmer Klassik

ca. 20 m², Doppelbett, Balkon oder Terrasse, max. Belegung 2 Personen

DZ/Doppelzimmer Komfort

ca. 22 m² - 35 m², Doppelbett, Balkon, teilweise Meerblick, max. Belegung 2 Personen

JS/Juniorsuite

ca. 35 m², kombinierter Wohn- und Schlafraum mit Doppelbett und Kitchenette, Balkon, Meerblick, max. Belegung 2 Personen und 1 Zustellbett für 1 Kind bis 17 J.

SU/Suite Klassik

ca. 50 m², Schlafraum mit Sitzgelegenheit, separater Schlafraum mit Einzelbett, Balkon, Deichblick, max. Belegung 2 Erwachsene und 1 Kind bis 17 J.

SU/Suite Komfort

ca. 50 m², Wohnraum mit Schlafsofa (1,40 x 2,00 m) und Kitchenette, separater Schlafraum mit Doppelbett, Balkon oder Terrasse, Deichblick, max. Belegung 2 Erwachsene und 2 Kinder bis 17 J.

Ausstattung Kitchenette

Kühlschrank, Ceranfeld, Mikrowelle, Wasserkocher, Kaffeeautomat, Toaster, Töpfe, Geschirr, Besteck, Gläser

Anmeldung für Weihnachten/Silvester
Nur mit schriftlicher „Anmeldung einer Reise“ und erbrachtem Nachweis der Begünstigung.





Bild: sirapshoifreddy - stock.adobe.com

Inklusivleistungen Zimmer

- Übernachtung
- Frühstücksbüfett
- PKW-Stellplatz
- WLAN im öffentlichen Bereich und in den Zimmern

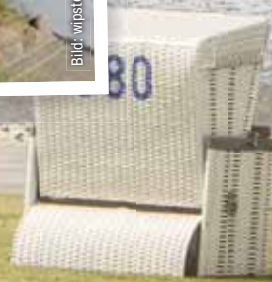
Zusätzliche Inklusivleistungen Zimmer P3

Bei Ausfall einzelner Leistungen wird Ersatz geboten.

- An einem Nachmittag Kaffeetrinken mit selbstgebackenen Waffeln in verschiedenen Variationen
- Neujahrsbrunch mit Lachs und Sekt

Sport & Freizeit

Surfen, Kitesurfen, Reiten, Inline-Skating, Watt-Wandern, Watt-Walking, Nordic Walking Parcours, Radtouren, Boule, Boßeln, Aerobic, Fitness, Tennis, Golfen, Tierpark, Seehundaufzuchtstation Friedrichskoog, Leuchtturm Westerhever, Fahrten zu den Seehundbänken, Ausflugsziele: Halligen, Helgoland, St. Peter-Ording, Husum, Friedrichstadt, Tönning

Für Kids

Mini-Maxi-Club im Watt'n Hus, vielseitige Kinderveranstaltungen

An-/Abreise

- Große Tiefe 32, 25761 Büsum
- Anreise täglich außer Sonntag, Abreise täglich
- P3 - fester Buchungszeitraum*



300 m



1,5 km



Öffentl. Bereich/
Zimmer

ab **34,-** €
p.P./Übernachtung/
Frühstück



Bilder: Nikola Stege

Hotel Insel Büsum • Büsum

Preise in € pro Person/Frühstück

	pro Übernachtung		pro Zeitraum
	06.11.2022 – 19.11.2022 02.01.2023 – 06.01.2023 18.02.2023 – 30.04.2023	01.05.2023 – 31.05.2023	P3 26.12.2022 - 02.01.2023*
DZ Klassik	34,-	52,-	406,-
DZ Komfort	39,-	57,-	441,-
JS/SU Klassik	46,-	64,-	490,-
SU Komfort	46,-	64,-	490,-
JS/SU Klassik/SU Komfort (ab 3 Pers.)	37,-	55,-	427,-

Kinderermäßigung (s. S. 121). Extrakosten: Kurtaxe wird vor Ort erhoben. 7 % Aufschlag bei fehlendem Nachweis der Begünstigung (s. S. 125f). 20 % Aufschlag für Nichtmitglieder (s. S. 121). Nutzung DZ als EZ: 10,- €/Nacht. Nutzung JS als EZ: 15,- €/Nacht. Nutzung SU als EZ: 20,- €/Nacht.

Bild: Diana - stock.adobe.com





**GANZJÄHRIG
GEÖFFNET!**

**Anmeldung
für Weihnachten/
Silvester**

Nur mit schriftlicher
„Anmeldung einer Reise“
und erbrachtem Nach-
weis der Begünstigung.

Büsum • Schleswig-Holstein • Nordsee

Ferienwohnungen Fischer's Hus

Genießen Sie entspannte Tage und abwechslungsreichen Badespaß in Büsum.

Lage

Nur 400 m vom Strand und der neuen Lagune entfernt liegen die Ferienwohnungen Fischer's Hus.

Ausstattung

3 sanierte und neu möblierte Ferienwohnungen, Fahrradunterstellplätze, Gemeinschaftsfläche mit Kinderspielgeräten, Waschmaschine und Trockner.

Unterbringung Ferienwohnungen

ca. 44 m², 4-Raum-Ferienwohnungen für 2-6 Personen, 1. OG mit Loggia Kat. B

ca. 62 m², 2 x 4-Raum-Ferienwohnungen für 2-6 Personen, 1. OG mit Loggia Kat. C

- 1 Schlafraum mit Doppelbett (1,80 x 2,00 m), TV
- 1 Schlafraum mit Doppelbett (1,60 x 2,00 m)
- 1 Schlafraum mit Etagenbett
- Wohn-/Essraum mit Esstisch, Couch, TV, Musikanlage/CD-DVD-Player
- Offene Küchenzeile, Spülmaschine, Mikrowelle, Backofen
- Bad mit Dusche, WC, Föhn

ab **60,-** €
Übernachtung¹⁾

Inklusivleistungen Ferienwohnungen

- Übernachtung
- 1 Wäschepaket (Bettwäsche, Handtücher) pro Person/Aufenthalt
- PKW-Stellplatz
- WLAN in allen Ferienwohnungen

Hinweis

- Frühstücksbüfett im Hotel Insel Büsum vor Ort zubuchbar (während Öffnungszeiten Hotel Insel Büsum)
- 26.12.2022 – 02.01.2023 keine Zubuchung von Inklusivleistungen im Hotel Insel Büsum möglich

Sport & Freizeit

Surfen, Kitesurfen, Reiten, Inline-Skating, Watt-Wandern, Watt-Walking, Nordic Walking Parcours, Radtouren, Boule, Boßeln, Aerobic, Fitness, Tennis, Golfen, Tierpark, Seehundaufzuchtstation Friedrichskoog, Leuchtturm Westerhever, Fahrten zu den Seehundbänken, Ausflugsziele: Halligen, Helgoland, St. Peter-Ording, Husum, Friedrichstadt, Tönning

Für Kids

Mini-Maxi-Club im Watt'n Hus, vielseitige Kinderveranstaltungen

An-/Abreise

- Große Tiefe 4, 25761 Büsum
- Anreise täglich außer Sonntag, Abreise täglich
- 23.12.2022 – 02.01.2023 An-/Abreise täglich außer Sonn-/Feiertag, Mindestaufenthalt: 5 Nächte



**SPAR
TIPP**

05.11. – 19.11.2022 und 07.01. – 21.01.2023

FeWo Fischer's Hus: 7 Nächte fahren, 5 Nächte zahlen

FeWo Fischer's Hus • Büsum

Preise in € pro FeWo/Übernachtung

	01.11.2022 – 25.12.2022 02.01.2023 – 30.04.2023	26.12.2022 – 01.01.2023 01.05.2023 – 31.05.2023
FeWo Kat. B	60,-	107,-
FeWo Kat. C	70,-	117,-

Extrakosten: Kurtaxe wird vor Ort erhoben. Endreinigung¹⁾: Kat. B 60,00 €, Kat. C 85,- €. 7 % Aufschlag bei fehlendem Nachweis der Begünstigung (s. S. 125f). 20 % Aufschlag für Nichtmitglieder (s. S. 121).



Bilder: Nicola Stäge, Fa. Fotogenic

**GANZJÄHRIG
GEÖFFNET!**

Büsum • Schleswig-Holstein • Nordsee

Ferienwohnungen Büsumer Bude

Perfekter Nordseeurlaub: Erleben Sie weiße Strände, grünbewachsene Deiche, das Wattenmeer und die tideunabhängige Familienlagune Perlebucht.

Lage

Nur 300 m vom Strand und der neuen Lagune entfernt liegt die Büsumer Bude.

Ausstattung

8 sanierte und neu möblierte Ferienwohnungen, Fahrradunterstellplätze, Bollerwagen, Waschmaschine und Trockner.

Unterbringung Ferienwohnungen

1 x 1-Raum-Ferienwohnung Kat. A für max. 2 Personen mit Dachschrägen, DG ohne Balkon

- 1 kombinierter Schlaf- und Wohnraum mit Boxspringbett (1,80 x 2,00 m), TV

5 x 2-Raum-Ferienwohnungen Kat. B für max. 3 Erwachsene und 1 Kind bis 17 J., EG mit Terrasse oder OG mit Balkon

Eine Ferienwohnung im Erdgeschoss ist für die Mitnahme eines Hundes vorgesehen.

- 1 Schlafraum mit Boxspringbett (1,80 x 2,00 m) und TV, 1 Wohnraum mit Schlafsofa (1,20 x 1,95 m) und TV

2 x 3-Raum-Ferienwohnungen Kat. B 1 für max. 5 Erwachsene und 1 Kind bis 17 J., OG oder DG mit Balkon (DG mit Dachschrägen)

- 1 Schlafraum mit Boxspringbett (1,80 x 2,00 m) und TV, 1 Wohnraum mit Schlafsofa (1,20 x 1,95 m) und TV, 1 Kinderzimmer mit 2 Betten

Alle Ferienwohnungen verfügen über

- DVD-Player, Stereoanlage
- Offene Küchenzeile, Spülmaschine, Mikrowelle mit Grillfunktion
- Bad mit Dusche, WC, Föhn

Inklusivleistungen Ferienwohnungen

- Übernachtung
- 1 Wäschepaket (Bettwäsche, Handtücher) pro Person/Aufenthalt
- PKW-Stellplatz
- WLAN in allen Ferienwohnungen

Hinweis

- Frühstücksbüfett im Hotel Insel Büsum vor Ort zubuchbar (während Öffnungszeiten Hotel Insel Büsum)
- 26.12.2022 – 02.01.2023 keine Zubuchung von Inklusivleistungen im Hotel Insel Büsum möglich

An-/Abreise

- Große Tiefe 27, 25761 Büsum
- Anreise täglich außer Sonntag, Abreise täglich
- 23.12.2022 – 02.01.2023 An-/Abreise täglich außer Sonn-/Feiertag, Mindestaufenthalt: 5 Nächte



**SPAR
TIPP**

05.11. – 19.11.2022 und 07.01.2023 – 21.01.2023

FeWo Büsumer Bude: 7 Nächte fahren, 5 Nächte zahlen

ab **40,- €**
Übernachtung¹⁾

**Anmeldung
für Weihnachten/
Silvester**
Nur mit schriftlicher
„Anmeldung einer Reise“
und erbrachtem Nach-
weis der Begünstigung.



FeWo Büsumer Bude • Büsum		
Preise in € pro FeWo/Übernachtung		
	01.11.2022 – 25.12.2022 02.01.2023 – 30.04.2023	26.12.2022 – 01.01.2023 01.05.2023 – 31.05.2023
FeWo Kat. A	40,-	87,-
FeWo Kat. B	50,-	97,-
FeWo Kat. B 1	60,-	107,-

Extrakosten: Kurtaxe wird vor Ort erhoben. Endreinigung¹⁾: Kat. A 50,00 €, Kat. B 60,- €/bei Mitnahme eines Hundes 100,00 €, Kat. B 1 60,00 €, 7 % Aufschlag bei fehlendem Nachweis der Begünstigung (s. S. 125f). 20 % Aufschlag für Nichtmitglieder (s. S. 121).



Bild: Ralinger - stock.adobe.com

Bild: Merschland Media & Arts

Bild: Schulz-Design - stock.adobe.com



Rantum • Sylt • Nordsee

Haus Raanhus und Ferienwohnungen Raanhus

Das Urlaubsparadies Sylt bietet alles, was das Urlaubsherz begehrt.

Lage

Haus Raanhus liegt am Rantumer Becken, etwa 6 km südlich von Westerland. Ost- und Weststrand sind in etwa 5-15 Gehminuten zu erreichen.

Ausstattung

Kamingrill, Strandkörbe, Sonnenliegen

Gegen Gebühr: Brötchenservice, SB Getränkeservice, Waschmaschine, Trockner, Fahrräder

Unterbringung Zimmer

Die Zimmer sind einfach ausgestattet. Ein Waschbecken mit Kalt-/Warmwasser und TV sind vorhanden. Auf jeder Etage stehen Duschen, WC, Gemeinschaftsküchen und Speiseräume zur Verfügung.

Unterbringung Ferienwohnungen

2 x 2-Raum-Ferienwohnungen für 2-4 Personen, barrierefrei Kat. B

- 1 Wohnraum mit Schlafsofa, TV
- 1 Schlafrum mit Doppelbett
- Küche, Dusche, WC

1 x 1-Raum-Ferienwohnung für 2 Personen, barrierefrei Kat. A

1 x 1-Raum-Ferienwohnung für 2 Personen Kat. A

- 1 Wohnraum mit Doppelbett, TV
- Küche, Dusche, WC

Inklusivleistungen Zimmer und Ferienwohnungen

- Übernachtung
- 1 Wäschepaket (Bettwäsche) pro Person/Aufenthalt
- PKW-Stellplatz
- WLAN im öffentlichen Bereich und in den Zimmern

Sport & Freizeit

Windsurfen, Wellenreiten, Stand Up Paddling, Kitesurfen, Katamaran-Segeln, Bogenschießen, Tennis, Reiten, Golfen, Radtouren, Inline-Skating, Wattwanderungen, 220 km Nordic Walking Park mit 26 Routen, Schiffsausflüge

Für Kids

Sylter Welle, Minigolf, Ponyreiten, Trampolinspringen, Mini Cross, Tierpark, Aquarium, Spielplätze

An-/Abreise

- Am Torbogen 2, 25980 Rantum/Sylt
- Montag bis Freitag (nicht an Feiertagen)
- 27.12.2022 – 03.01.2023 – fester Buchungszeitraum*

Anmeldung für Weihnachten/Silvester

Nur mit schriftlicher „Anmeldung einer Reise“ und erbrachtem Nachweis der Begünstigung.





Bild: Sina Eitner - stock.adobe.com

ab **26,-** €
p.P./Übernachtung¹⁾



Bild: Isabell Kemthak

- 500 m
- 2 km
- FeWo
- Öffentl. Bereich/ Zimmer

Haus Raanhus • Rantum

Preise in € pro Person

	pro Übernachtung		pro Zeitraum
	03.01.2023 – 03.03.2023	04.03.2023 – 31.05.2023	P3 27.12.2022 – 03.01.2023*
EZ/DZ/FZ	26,-	30,-	224,-

Kinderermäßigung (s. S. 121). Extrakosten: Kurtaxe wird vor Ort erhoben. Endreinigung¹⁾: EZ 7,50 €, DZ 12,50 €, FZ 15,- €. 7 % Aufschlag bei fehlendem Nachweis der Begünstigung (s. S. 125f). 20 % Aufschlag für Nichtmitglieder (s. S. 121). Nutzung DZ als EZ: 10,- €/Nacht.

FeWo Raanhus • Rantum

Preise in € pro FeWo

	pro Übernachtung		pro Zeitraum
	03.01.2023 – 03.03.2023	04.03.2023 – 31.05.2023	P3 27.12.2022 – 03.01.2023*
FeWo Kat. A	71,-	79,-	553,-
FeWo Kat. B	81,-	89,-	623,-

Extrakosten: Kurtaxe wird vor Ort erhoben. Endreinigung¹⁾: Kat. A 50,- €, Kat. B 60,- €. 7 % Aufschlag bei fehlendem Nachweis der Begünstigung (s. S. 125f). 20 % Aufschlag für Nichtmitglieder (s. S. 121).

Bild: Carsten Thiel



Prora • Rügen • Ostsee

Campingpark Rügen

Schroffe Kreidefelsen, feinsandige Badestrände und stille Buchten prägen die Landschaft. Die Insel Rügen bietet beste Voraussetzungen für einen Genuss-Urlaub und Entspannung.

Lage

Der naturbelassene Campingpark Rügen liegt unmittelbar an der Prorer Wiek mit direktem Strandzugang, 2 km vom Ostseebad Binz entfernt.

Ausstattung

Modernes Wasch-, Dusch- und Toilettengebäude
Gegen Gebühr: Waschmaschine, Trockner

Unterbringung Bungalows für 2 bis 4 Personen

Bungalows mit Wohnraum, Küchenzeile, Mikrowelle, Schlafraum inkl. Doppelbett (1,60 x 2,00 m), Kinderzimmer inkl. Etagenbett (0,80 x 1,90 m), Dusche, WC, TV.

Unterbringung Mobilheime für 2 bis 6 Personen

Mobilheime mit Schlafraum inkl. Doppelbett (1,60 x 2,00 m), Kinderzimmer inkl. 2 Einzelbetten (0,80 x 2,00 m), Wohn- und Schlafraum inkl. Schlafsofa (2,00 x 2,00 m), Dusche, WC und Küchenzeile. Kein TV-Anschluss.

Unterbringung Stellplätze

Die Stellplätze für eigene Wohnwagen, Wohnmobile oder Zelte sind so angelegt, dass jeder Camper seine individuelle Umgebung hat.

Inklusivleistungen Bungalows, Mobilheime und Stellplätze

- Übernachtung
- Stellplätze: Strom, Wasser

Sport & Freizeit

Surfen, Kitesurfen, Wasserski, Kanu, Segeln, Tauchen, Reiten, Tennis, Golfen, Radtouren, Nordic Walking, Wandern, Inline-Skating, mit der Dampflok über die Insel, Seilgarten Prora, Kletterwald, Ausflüge nach Stralsund, Hiddensee, Binz, Schifffahrten

Für Kids

Riesenrutsche, Sommerrodelbahn, Dinosaurierland Rügen, Indoorspielplatz, Spaßbad Sellin, Kino, Karls Erlebnis-Dorf

An-/Abreise

- Südstrand 96, 18609 Ostseebad Binz, OT Prora
- Stellplätze täglich
- Mobilheime/Bungalows – täglich außer Sonntag
- Bungalows Zeitraum 23.12.2022 – 02.01.2023 täglich außer Sonn-/Feiertag, Mindestaufenthalt: 5 Nächte

**Anmeldung
für Weihnachten/
Silvester**

**Nur mit schriftlicher
„Anmeldung einer Reise“
und erbrachtem Nach-
weis der Begünstigung.**

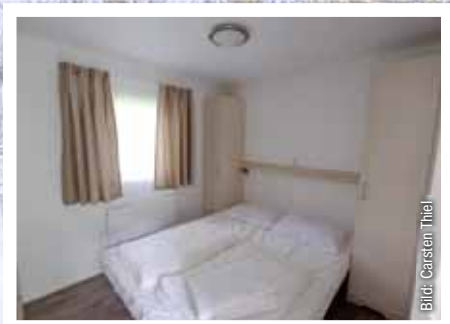

**SPAR
TIPP**

15.04.2023 – 22.04.2023

Bungalows und Mobilheime Campingpark Rügen: 7 Nächte fahren, 6 Nächte zahlen



Bild: stylefoto24 - stock.adobe.com

ab **35,- €**
Übernachtung¹⁾



Bild: Gunter Kraft



Bild: BwSW



Bild: Gunter Kraft



Bild: Marc Longenrich

Außenspielgeräte
gefördert mit Mitteln der
Stiftungen des BwSW



150 m 3 km

Campingpark Rügen • Prora
Preise in € pro Stellplatz/Übernachtung

	01.04.2023 – 31.05.2023
Hauszelt-Stellplatz, Wohnwagen, Wohnmobil	11,-
Kleinzelt-Stellplatz	10,-
zzgl. Aufenthaltskosten pro Person/Übernachtung	4,-

Kinderermäßigung (s. S. 121). Extrakosten: Kurtaxe wird vor Ort erhoben. 7 % Aufschlag bei fehlendem Nachweis der Begünstigung (s. S. 125f). 20 % Aufschlag für Nichtmitglieder (s. S. 121).

Campingpark Rügen • Prora
Preise in € pro Mobilheim und Bungalow/Übernachtung

	03.12.2022 – 31.03.2023 nur Bungalows	01.04.2023 – 28.04.2023	29.04.2023 – 31.05.2023
Bungalow/MH	35,-	50,-	60,-

Extrakosten: Kurtaxe wird vor Ort erhoben. Endreinigung¹⁾: 60,- €. 7 % Aufschlag bei fehlendem Nachweis der Begünstigung (s. S. 125f). 20 % Aufschlag für Nichtmitglieder (s. S. 121).

Bild: Sina Eltner - stock.adobe.com





Grömitz • Schleswig-Holstein • Ostsee

Haus Seeburg und Ferienwohnung Grömitz

Keine Zeit für Langeweile – ein Ferienparadies für Familien, Individualisten und Sportler und Sportlerinnen. Grömitz begeistert mit toller Natur, viel Leben, einer 3,5 km langen Strandpromenade sowie reichlich Sport- und Freizeitangeboten.

Lage

Das Haus Seeburg liegt in einer der schönsten Lagen in Grömitz in unmittelbarer Strandnähe.

Ausstattung

Hotel mit 33 Zimmern, Bistro, Kinderspielraum und Wintergarten.
Gegen Gebühr: Waschmaschine, Trockner

Unterbringung Zimmer

Alle Zimmer sind mit Dusche, WC und TV ausgestattet.

EZ/Einzelzimmer Klassik A

ca. 8-9 m², Einzelbett, max. Belegung 1 Person

EZ/Einzelzimmer Klassik B

ca. 11-14 m², Einzelbett und Schlafsessel (0,80 x 1,90 m), max. Belegung 1 Person und 1 Kind bis 17 J.

EZ/Einzelzimmer Komfort

ca. 13 m², Einzelbett und Schlafsessel (0,80 x 1,90 m), Seeseite, max. Belegung 1 Person und 1 Kind bis 17 J.

DZ/Doppelzimmer Klassik A

ca. 14-16 m², Doppelbett, Tiefparterre oder Landseite, max. Belegung 2 Personen

DZ/Doppelzimmer Klassik B

ca. 14-17 m², Doppelbett, Landseite, max. Belegung 2 Personen

DZ/Doppelzimmer Komfort A

ca. 14-17 m², Doppelbett, Seeseite, max. Belegung 2 Personen

DZ/Doppelzimmer Komfort B

ca. 17-18 m², Doppelbett und Schlafsessel (0,80 x 1,90 m), Seeseite, max. Belegung 2 Personen und 1 Kind bis 17 J.

DZ/Doppelzimmer Komfort C

ca. 15-18 m², Doppelbett, Seeseite, Balkon, max. Belegung 2 Personen

FZ/Familienzimmer

• ca. 25 m², 2 getrennte Schlafräume mit 1 Doppelbett und 1 Etagenbett, max. Belegung 2 Erwachsene und 2 Kinder bis 17 J.

• ca. 25 m², 2 getrennte Schlafräume mit 1 Doppelbett und 1 Einzelbett, max. Belegung 2 Erwachsene und 1 Kind bis 17 J.

Inklusivleistungen Zimmer

- Übernachtung
- Halbpension
- PKW-Stellplatz
- WLAN im öffentlichen Bereich und in den Zimmern

Zusätzliche Inklusivleistungen Zimmer P3

Bei Ausfall einzelner Leistungen wird Ersatz geboten.

- Begrüßung mit Glühwein und Gebäck
- Silvester-Galabüfett
- Silvesterfeier mit Musik und Mitternachtssnack
- Neujahrsfrühstück mit Sekt

Unterbringung Ferienwohnung

ca. 100 m², 1 x 4-Raum-Ferienwohnung für 2-6 Personen mit Terrasse, Kat. D Die FeWo ist für die Mitnahme eines Hundes ist vorgesehen.

- 1 Schlafraum mit Doppelbett, 1 Schlafraum mit 2 Einzelbetten, 1 Raum mit Etagenbett
- Wohnraum, TV, Küche mit Backofen, Mikrowelle
- Bad mit Dusche und WC, Gäste-WC



Bild: Georg Behrmann



Bild: Carsten Thiel



Bild: Carsten Thiel



Bild: Thomas Gerber - stock.adobe.com

Anmeldung für Weihnachten/Silvester
 Nur mit schriftlicher „Anmeldung einer Reise“ und erbrachtem Nachweis der Begünstigung.

ab **44,- €**
 p.P./Übernachtung/HP

Inklusivleistungen Ferienwohnung

- Übernachtung
- 1 Wäschepaket (Bettwäsche, Handtücher) pro Person/Aufenthalt
- PKW-Stellplatz
- WLAN im öffentlichen Bereich und in der Ferienwohnung

Hinweise Ferienwohnung

- Frühstück, Abendessen vor Anreise zubuchbar (während Öffnungszeiten Haus Seeburg)
- 26.12.2022 – 03.01.2023 keine Zubuchung von Inklusivleistungen vor Ort im Haus Seeburg möglich

Sport & Freizeit

Surfen, Kitesurfen, Segeln, Tauchen, Paddeln, Rudern, Golfen, Nordic Walking, Radtouren, Inline-Skating, Reiten, Kletterpark, Tauchgondel, Ausflüge nach Hamburg, Friedrichstadt, in die Holsteinische Schweiz, zum Marine-Ehrenmal Laboe, Sea Life Timmendorfer Strand, Meereszentrum Fehmarn oder in den Hansa-Park Sierksdorf

Für Kids

Bastel- und Spielevormittage, Mitspielaktionen, Minigolfen, Ponyreiten, Zoo „Arche Noah“ in Grömitz

An-/Abreise

- Haffkamp 7, 23743 Grömitz
- Anreise täglich außer Sonntag, Abreise täglich
- P3 – fester Buchungszeitraum*

50 m

1 km

Öffentl. Bereich/
Zimmer/FeWo

1 FeWo

Strandkorb gefördert mit Mitteln der Stiftungen des BwSW



Bild: Georg Bahmann

FeWo Grömitz • Grömitz

Preise in € pro FeWo

	pro Übernachtung			pro Zeitraum
	04.03.2023 – 24.03.2023	25.03.2023 – 12.05.2023	13.05.2023 – 31.05.2023	P3 26.12.2022 – 03.01.2023*
FeWo 4-R	110,-	127,-	141,-	1.128,-

Extrakosten: Kurtaxe wird vor Ort erhoben. Endreinigung¹⁾: Kat. D 80,- €. Bei Mitnahme eines Hundes 120,- €. 7 % Aufschlag bei fehlendem Nachweis der Begünstigung (s. S. 125f). 20 % Aufschlag für Nichtmitglieder (s. S. 121).

Haus Seeburg • Grömitz

Preise in € pro Person – Halbpension

	pro Übernachtung			pro Zeitraum
	04.03.2023 – 24.03.2023	25.03.2023 – 12.05.2023	13.05.2023 – 31.05.2023	P3 26.12.2022 – 03.01.2023*
DZ Klassik A	44,-	48,-	90,-	720,-
EZ Klassik A/DZ Klassik B	48,-	51,-	94,-	752,-
EZ Klassik B/DZ Komfort A/FZ	52,-	52,-	98,-	784,-
DZ Komfort B/EZ Komfort	56,-	55,-	102,-	816,-
DZ Komfort B/FZ (ab 3 Pers.)	42,-	46,-	58,-	704,-
DZ Komfort C	62,-	58,-	108,-	864,-

Kinderermäßigung (s. S. 121). Extrakosten: Kurtaxe wird vor Ort erhoben. 7 % Aufschlag bei fehlendem Nachweis der Begünstigung (s. S. 125f). 20 % Aufschlag für Nichtmitglieder (s. S. 121). Nutzung DZ Klassik/DZ Komfort als EZ: 10,- €/Nacht. Nutzung FZ als EZ: 20,- €/Nacht.

Bild: Christian - stock.adobe.com





Bild: powel183 - stock.adobe.com

Kühlungsborn • Mecklenburg-Vorpommern • Ostsee

Ferienwohnungen Villa Hanse

Kühlungsborn – die grüne Stadt am Meer – hat viel zu bieten. Eingebettet in eine wundervolle Landschaft, umgeben von Hügeln und Wald, bietet das Ostseebad beste Voraussetzungen für einen abwechslungsreichen Urlaub.

Lage

Nur wenige Meter vom langen Ostseestrand und der Strandpromenade Kühlungsborn entfernt befindet sich die Apartmentanlage Villa Hanse. In unmittelbarer Umgebung finden Sie Restaurants, Cafés und Einkaufsmöglichkeiten.

Ausstattung

Badehaus mit Schwimmbecken, Whirlpool und Saunen
Gegen Gebühr: Bettwäsche, Hand-/Bade-/Geschirrtücher

Unterbringung Ferienwohnungen

Die Ferienwohnungen befinden sich im 3. Obergeschoss (3. OG) der Villa Hanse und erstrecken sich über 2 Ebenen, die über eine Treppe miteinander verbunden sind.

Kategorie C

ca. 75 m², 1 x 2-Raum-Ferienwohnung für 4 Personen mit 2 Balkonen

- Untere Ebene (3. OG): 1 Schlafräum mit Doppelbett, Küche mit Essbereich, Bad mit Dusche/WC/Föhn, Gäste-WC
- Offene obere Ebene (DG mit Schrägen): 1 Schlafräum mit Doppelbett, Wohnraum mit TV

Kategorie D

ca. 86 m², 1 x 2-Raum-Ferienwohnung für 4 Personen mit Balkon

- Untere Ebene (3. OG): 1 Schlafräum mit Doppelbett, Küche mit Essbereich, Bad mit Dusche/WC/Föhn, Gäste-WC
- Offene obere Ebene (DG mit Schrägen): 1 Schlafräum mit Doppelbett, Wohnraum mit TV

ca. 90 m², 1 x 3-Raum-Ferienwohnung für 6 Personen mit Balkon

- Untere Ebene (3. OG): 2 Schlafräume mit Doppelbett, Küche mit Essbereich, Bad mit Dusche/WC/Föhn, Gäste-WC
- Offene obere Ebene (DG mit Schrägen): 1 Schlafräum mit Doppelbett, Wohnraum mit TV

Alle Küchen verfügen über

- Essbereich, Spülmaschine, Elektroherd mit Ceranfeld und Backofen

Inklusivleistungen Ferienwohnungen

- Übernachtung
- Duplex-Tiefgaragen-Stellplatz für PKW mit einer maximalen Höhe von 1,50 m und Gewicht bis 2 t
- Nutzung des Badehauses mit Schwimmbecken, Whirlpool, Saunen
- WLAN in allen Ferienwohnungen

An-/Abreise

- Strandstraße 53a, 18225 Kühlungsborn
- Anreise täglich außer Sonntag, Abreise täglich
- 23.12.2022 – 02.01.2023 täglich außer Sonn-/Feiertag, Mindestaufenthalt: 5 Nächte

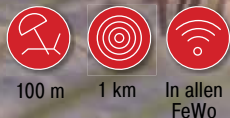

05.11. – 19.11.2022 und 07.01. – 21.01.2023
Villa Hanse: 7 Nächte fahren, 5 Nächte zahlen

Anmeldung für Weihnachten/Silvester
Nur mit schriftlicher „Anmeldung einer Reise“ und erbrachtem Nachweis der Begünstigung.

ab **80,- €**
Übernachtung¹⁾



FeWo Villa Hanse • Kühlungsborn	Preise in € pro FeWo/Übernachtung			
	01.11.2022 - 18.12.2022 04.01.2023 - 03.03.2023	01.04.2023 - 12.05.2023	19.12.2022 - 25.12.2022 04.03.2023 - 31.03.2023	26.12.2022 - 03.01.2023 13.05.2023 - 31.05.2023
FeWo Kat. C	80,-	118,-	105,-	133,-
FeWo Kat. D	90,-	128,-	115,-	143,-

Extrakosten: Kurtaxe wird vor Ort erhoben. Endreinigung¹⁾: Kat. C 70,- €/Kat. D 80,- €. 7 % Aufschlag bei fehlendem Nachweis der Begünstigung (s. S. 125f). 20 % Aufschlag für Nichtmitglieder (s. S. 121).



Bild: Sina Etmel Photography/Shutterstock.com

Anmeldung für Weihnachten/Silvester
 Nur mit schriftlicher „Anmeldung einer Reise“ und erbrachtem Nachweis der Begünstigung.

Kühlungsborn • Mecklenburg-Vorpommern • Ostsee
Ferienwohnungen Villa Auszeit

Der Strand von Kühlungsborn erstreckt sich auf einer Länge von 6 km und an manchen Stellen auf 100 m Breite. Lassen Sie sich vom Ostseebad Kühlungsborn überraschen und freuen Sie sich auf erlebnisreiche Tage.

Lage
 Das Ferienhaus liegt in Kühlungsborn-West. Der Strand und das Zentrum sind in wenigen Gehminuten erreichbar.

Ausstattung
 Grillecke, Gemeinschaftsterrasse, Fahrradschuppen, Waschmaschine, Trockner, Kinderreisebett nach Anmeldung
 Gegen Gebühr: Bettwäsche, Hand-/Bade-/Geschirrtücher

Unterbringung Ferienwohnungen
Kategorie A
ca. 20 m², 1 x 2-Raum-Ferienwohnung für 2 Personen, DG mit Dachschrägen
 • 1 Schlafraum mit Doppelbett, 1 Wohnraum

Kategorie B
ca. 48 m², 1 x 2-Raum-Ferienwohnung für 2-4 Personen, EG mit Terrasse
Diese Ferienwohnung ist für die Mitnahme eines Hundes vorgesehen.
 • 1 Schlafraum mit Doppelbett, 1 Wohnraum mit Schlafsofa

Kategorie C
ca. 59 m², 1 x 3-Raum-Ferienwohnung für 2-5 Personen, 1. OG mit Balkon
 • 1 Schlafraum mit Doppelbett, 1 Schlafraum mit Bett (1,20 x 2,00 m), 1 Wohnraum mit Schlafsofa
ca. 59 m², 1 x 3-Raum-Ferienwohnung für 2-6 Personen, Hochparterre mit Balkon
 • 2 Schlafräume mit Doppelbett, 1 Wohnraum mit Schlafsofa

Alle Ferienwohnungen verfügen über
 • TV, Stereoanlage, DVD Player
 • Offene Küche, Spülmaschine, Backofen, Mikrowelle
 • Bad mit Dusche, WC, Föhn

Inklusivleistungen Ferienwohnungen
 • Übernachtung
 • PKW-Stellplatz
 • WLAN in allen Ferienwohnungen

An-/Abreise
 • Neue Reihe 79, 18225 Kühlungsborn
 • Anreise täglich außer Sonntag, Abreise täglich
 • 23.12.2022 - 02.01.2023 täglich außer Sonn-/Feiertag, Mindestaufenthalt: 5 Nächte

850 m
 1 km
 In allen FeWo
 1 FeWo

SPAR TIPP
 05.11. – 19.11.2022 und 07.01. – 21.01.2023
 Villa Auszeit: 7 Nächte fahren, 5 Nächte zahlen

ab **40,- €**
 Übernachtung¹⁾



Bilder: Marcus Beverungen

FeWo Villa Auszeit • Kühlungsborn
 Preise in € pro FeWo/Übernachtung

	01.11.2022 - 18.12.2022 04.01.2023 - 03.03.2023	01.04.2023 - 12.05.2023	19.12.2022 - 25.12.2022 04.03.2023 - 31.03.2023	26.12.2022 - 03.01.2023 13.05.2023 - 31.05.2023
FeWo Kat. A	40,-	70,-	57,-	87,-
FeWo Kat. B	60,-	90,-	77,-	107,-
FeWo Kat. C	70,-	100,-	87,-	117,-

Extrakosten: Kurtaxe wird vor Ort erhoben. Endreinigung¹⁾: Kat. A 50,- €, Kat. B 60,- €/bei Mitnahme eines Hundes 100,- €, Kat. C 70,- €. 7 % Aufschlag bei fehlendem Nachweis der Begünstigung (s. S. 125f). 20 % Aufschlag für Nichtmitglieder (s. S. 121).

Bild: AS-Fotoart - stock.adobe.com





Göhren • Rügen • Ostsee

Haus am Südstrand und Ferienwohnung Göhren

Im Frühling ruht sich die schönste Insel Deutschlands noch aus. Der große Ansturm der Strandurlauber steht noch aus. Ausgiebige Spaziergänge am weißen Sandstrand und Radtouren auf den zahlreichen Radwegen sind das beste Mittel gegen Frühjahrsmüdigkeit.

Lage

Am Ortsrand von Göhren liegt das Haus am Südstrand. Das Ortszentrum erreichen Sie in 5, die Strandpromenade am Nordstrand in 15 Gehminuten.

Ausstattung

Hotel mit 65 Zimmern, Bar, Lift, Kinderspielraum, Kegelbahn, Billardtisch, Tischtennisraum, kleinem Fitnessbereich, Boule-Platz, großer Sonnenterrasse und Kinderspielfeld.
Gegen Gebühr: Waschmaschine, Trockner

Unterbringung Zimmer

Alle Zimmer sind mit Dusche, WC, Föhn und TV ausgestattet.

EZ/ Einzelzimmer

ca. 20 m², Einzelbett, max. Belegung 1 Person, renoviert und neu möbliert

DZ/Doppelzimmer Klassik

ca. 20 m², Doppelbett, max. Belegung 2 Personen

DZ/Doppelzimmer Komfort A

- ca. 20 m², Doppelbett, Balkon, max. Belegung 2 Personen
- ca. 20 m², Doppelbett, max. Belegung 2 Personen, renoviert und neu möbliert

DZ/Doppelzimmer Komfort B

ca. 20 m², Doppelbett, Balkon, max. Belegung 2 Personen, renoviert und neu möbliert

FZ/Familienzimmer

- ca. 29 m², Schlafraum mit Doppelbett und Schlafsofa (1,40 x 2,00 m), max. Belegung 2 Erwachsene und 2 Kinder bis 17 J.
- ca. 33 m², Schlafraum mit Doppelbett und Etagenbett (0,90 x 2,00 m), max. Belegung 2 Erwachsene und 2 Kinder bis 17 J.

Inklusivleistungen Zimmer

- Übernachtung
- Halbpension
- PKW-Stellplatz
- WLAN im öffentlichen Bereich und in den Zimmern

Zusätzliche Inklusivleistungen Zimmer P3

Bei Ausfall einzelner Leistungen wird Ersatz geboten.

- Begrüßungsgetränk
- Dia-Vortrag Rügen 1900
- Volkschor Sellin
- Silvesterfeier mit Büfett, Tanz und Rahmenprogramm
- Brunch am Neujahrstag
- Grillen mit Glühwein
- Tanzabend

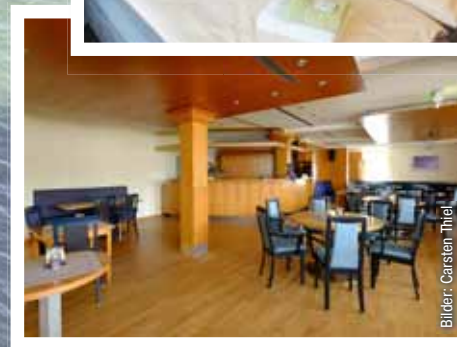

11.03.2023 – 18.03.2023

FeWo Göhren und Haus am Südstrand: 7 Nächte fahren, 5 Nächte zahlen



Bild: textag - stock.adobe.com

Anmeldung für Weihnachten/Silvester
 Nur mit schriftlicher „Anmeldung einer Reise“ und erbrachtem Nachweis der Begünstigung.

Familienfreundliches Angebot:
01.04.-15.04.2023

auf Seite 91

ab **44,- €**
 p.P./Übernachtung/
 HP

Unterbringung Ferienwohnung

ca. 85 m², 1 x 3-Raum-Ferienwohnung für 2-5 Personen Kat. D

- 2 Schlafräume mit Doppelbett, ein Raum mit TV
- 1 Wohnraum mit Schlafsofa (1,40 x 2,00 m), TV und Essbereich
- Küche mit Backofen, Mikrowelle, Spülmaschine
- Bad mit Dusche, WC, Föhn

Inklusivleistungen Ferienwohnung

- Übernachtung
- 1 Wäschepaket (Bettwäsche, Handtücher) pro Person/Aufenthalt
- PKW-Stellplatz
- WLAN in Ferienwohnung

Hinweise Ferienwohnung

- Frühstück, Abendessen vor Anreise zubuchbar (während Öffnungszeiten Haus am Südstrand)
- 26.12.2022 – 04.01.2023 keine Zubuchung von Inklusivleistungen im Haus am Südstrand möglich

Sport & Freizeit

Surfen, Kitesurfen, Wasserski, Kanu, Segeln, Tauchen, Reiten, Tennis, Golfen, Radtouren, Nordic Walking, Wandern, Inline-Skating, mit der Dampflok über die Insel, Seilgarten Prora, Kletterwald, Ausflüge nach Stralsund, Hiddensee, Binz, Schifffahrten

Für Kids

Riesenrutsche, Sommerrodelbahn, Dinosaurierland Rügen, Indoorspielplatz, Spaßbad Sellin, Kino, Karls Erlebnis-Dorf

An-/Abreise

- Thiessower Straße 18/19, 18586 Göhren/Rügen
- Anreise täglich außer Sonntag, Abreise täglich
- P3 – fester Buchungszeitraum*

1,2 km
 500 m
 Öffentl. Bereich/
 Zimmer/
 FeWo



Bilder: Philipp Crooklaus

Bild: textag - stock.adobe.com

FeWo Göhren • Göhren

Preise in € pro FeWo

	pro Übernachtung		pro Zeitraum
	11.03.2023 – 31.03.2023	01.04.2023 – 31.05.2023	P3 26.12.2022 – 04.01.2023*
FeWo Kat. D	98,-	115,-	1.170,-

Extrakosten: Kurtaxe wird vor Ort erhoben. Endreinigung¹⁾: Kat. D 80,- €. 7 % Aufschlag bei fehlendem Nachweis der Begünstigung (s. S. 125f). 20 % Aufschlag für Nichtmitglieder (s. S. 121).

Haus am Südstrand • Göhren

Preise in € pro Person - Halbpension

	pro Übernachtung		pro Zeitraum
	11.03.2023 – 31.03.2023	01.04.2023 – 31.05.2023	P3 26.12.2022 – 04.01.2023*
EZ	51,-	60,-	783,-
DZ Klassik	44,-	53,-	720,-
DZ Komfort A/FZ	51,-	60,-	783,-
FZ (ab 3 Pers.)	42,-	51,-	702,-
DZ Komfort B/ DU/BK	58,-	67,-	846,-

Kinderermäßigung (s. S. 121). Extrakosten: Kurtaxe wird vor Ort erhoben. 7 % Aufschlag bei fehlendem Nachweis der Begünstigung (s. S. 125f). 20 % Aufschlag für Nichtmitglieder (s. S. 121). Nutzung DZ als EZ: 10,- €/Nacht. Nutzung FZ als EZ: 20,- €/Nacht.





Grünheide • bei Berlin

Ferienwohnungen Märkische Heide

Familienspaß für Groß und Klein in der Nähe von Berlin.

Lage

Direkt am See auf einem weitläufigen Grundstück befinden sich das Haus am Werlsee und die Ferienwohnungen Märkische Heide. Mit dem Regional-Express ab Erkner erreichen Sie innerhalb von 30 Minuten das Zentrum von Berlin.

Ausstattung

Gegen Gebühr: Waschmaschine, Trockner

Unterbringung Ferienwohnungen

Kategorie C

ca. 60 m², 1 x 3-Raum-Ferienwohnung für 2-5 Personen

Diese Ferienwohnung ist für die Mitnahme eines Hundes vorgesehen.

• 1 Schlafraum mit Doppelbett, 1 Schlafraum mit Doppelbett und 1 Einzelbett, Wohnraum, TV, Safe

ca. 60 m², 1 x 3-Raum-Ferienwohnung für 2-5 Personen

• 1 Schlafraum mit Doppelbett, 1 Schlafraum mit 3 Einzelbetten, Wohnraum, TV, Safe

Kategorie D

ca. 80 m², 1 x 3-Raum-Ferienwohnung für 2-6 Personen

• 1 Schlafraum mit Doppelbett, 1 Schlafraum mit Doppelbett und 2 Einzelbetten, Wohnraum, TV, Safe

Alle Ferienwohnungen verfügen über

- Küche, Backofen mit Grill, Mikrowelle
- Bad mit Dusche, WC, Föhn

Inklusivleistungen Ferienwohnungen

- Übernachtung
- 1 Wäschepaket (Bettwäsche, Handtücher, Tischwäsche) pro Person/Aufenthalt
- PKW-Stellplatz
- Saunanutzung (innerhalb der Öffnungszeiten)
- WLAN in allen Ferienwohnungen

Hinweis

- Halbpension vor Anreise zubuchbar (während Öffnungszeiten Haus am Werlsee)
- 26.12.2022 – 03.01.2023 keine Zubuchung von Inklusivleistungen im Haus am Werlsee möglich

An-/Abreise

- Walther-Rathenau-Straße 20, 15537 Grünheide
- Anreise täglich außer Sonntag, Abreise täglich
- 26.12.2022 - 03.01.2023 - fester Buchungszeitraum*



50 m



800 m



In allen

FeWo



1 FeWo

**GANZJÄHRIG
GEÖFFNET!**

**Anmeldung
für Weihnachten/
Silvester**
Nur mit schriftlicher
„Anmeldung einer Reise“
und erbrachtem Nach-
weis der Begünstigung.

ab **46,-** €
Übernachtung¹⁾



FeWo Märkische Heide • Grünheide

Preise in € pro FeWo/Übernachtung

	01.11.2022 – 25.11.2022 04.01.2023 – 03.03.2023	18.12.2022 - 25.12.2022 04.03.2023 - 31.03.2023 23.04.2023 - 12.05.2023	26.11.2022 - 17.12.2022 01.04.2023 - 22.04.2023	26.12.2022 - 03.01.2023* 13.05.2023 - 31.05.2023
FeWo Kat. C	46,-	60,-	68,-	76,-
FeWo Kat. D	56,-	70,-	78,-	86,-

Extrakosten: Endreinigung¹⁾: Kat. C 70,- €/bei Mitnahme eines Hundes 110,- €, Kat. D 80,- €. 7 % Aufschlag bei fehlendem Nachweis der Begünstigung (s. S. 125f). 20 % Aufschlag für Nichtmitglieder (s. S. 121).

Grünheide • bei Berlin

Haus am Werlsee

Urlaub zwischen Natur und Weltstadt: Grünheide bietet unberührte Natur, märchenhafte Wasserlandschaften, üppige Wälder und die Nähe zu Berlin.

Lage

Siehe Ferienwohnungen Märkische Heide

Ausstattung

Hotel mit 44 Zimmern, Bar, Lift, Tischtennis, Kinderspielecke, Sauna, großzügiger Außenanlage, Liegewiese, eigenem Bootssteg und Spielplatz.
Gegen Gebühr: Waschmaschine, Trockner

Unterbringung Zimmer

Alle Zimmer sind mit Dusche, WC, Föhn, Safe, Balkon und TV ausgestattet.

DZ/Doppelzimmer Klassik

ca. 21 m², Doppelbett, Seeblick, Balkon, max. Belegung 2 Personen

DZ/Doppelzimmer Komfort

ca. 21 m², Zimmer sind saniert und neu möbliert, Doppelbett, Seeblick, Balkon, max. Belegung 2 Personen, zwei barrierearme Zimmer mit Pflegebett stehen zur Verfügung

Die Doppelzimmer Komfort verfügen über eine Verbindungstür und können somit als Familienzimmer mit einer max. Belegung von 4 Personen genutzt werden.

JS/Juniorsuite

ca. 42 m², kombinierter Wohn- und Schlafraum mit Doppelbett und Schlafsofa (1,30 x 2,00 m), Bad mit Dusche und Badewanne, Seeblick, Balkon, max. Belegung 2 Erwachsene und 2 Kinder bis 17 J.

Inklusivleistungen Zimmer

- Übernachtung
- Halbpension
- Saunanutzung (innerhalb der Öffnungszeiten)
- Nutzung der Fahrräder, Kanus, Ruderboote, Tretboot, Stand up paddle
- PKW-Stellplatz
- WLAN im öffentlichen Bereich und in den Zimmern

Strandkorb und Zugang zum See gefördert mit Mitteln der **Stiftungen des BwSW**

An-/Abreise

- Walther-Rathenau-Straße 20, 15537 Grünheide
- Anreise täglich außer Sonntag, Abreise täglich

SPAR TIPP

26.11. – 17.12.2022
Haus am Werlsee: 7 Nächte fahren, 6 Nächte zahlen

04.03. – 11.03.2023
Haus am Werlsee: 7 Nächte fahren, 5 Nächte zahlen

50 m

800 m

Öffentl. Bereich/
Zimmer



Haus am Werlsee • Grünheide

Preise in € pro Person/Übernachtung – Halbpension

	04.03.2023 - 31.03.2023 23.04.2023 - 12.05.2023	26.11.2022 - 17.12.2022 01.04.2023 - 22.04.2023	13.05.2023 - 31.05.2023
DZ Klassik	42,-	46,-	56,-
DZ Komfort	47,-	54,-	62,-
DZ Komfort/Nutzung als FZ (ab 3 Pers.)	42,-	46,-	56,-
JS	52,-	58,-	67,-
JS (ab 3 Pers.)	40,-	44,-	54,-

Kinderermäßigung (s. S. 121). Extrakosten: 7 % Aufschlag bei fehlendem Nachweis der Begünstigung (s. S. 125f). 20 % Aufschlag für Nichtmitglieder (s. S. 121). Nutzung DZKI/DZKo als EZ: 10,- €/Nacht. Nutzung JS als EZ: 15,- €/Nacht.

ab **42,€**
p.P./Übernachtung/
HP





Brauneberg • Mosel

Hotel Lindenhof

Freuen Sie sich auf eines der schönsten Urlaubsgebiete Deutschlands – das Moseltal. Die umliegenden Weinberge ergeben – zu jeder Jahreszeit – eine einzigartige Natur. Neben unzähligen Sehenswürdigkeiten und uralten Kulturdenkmälern sorgen romantische Weindörfer für unvergesslich schöne Erlebnisse.

Lage

Idyllisch und ruhig im Landkreis Bernkastel-Wittlich liegt das Hotel Lindenhof.

Ausstattung

Hotel mit 30 Zimmern, Bar, Lift, Gesellschafts-/Tagungsraum, Terrasse, Tierpark, Kegelbahn und Kinderbetten. Gegen Gebühr: Infrarotkabine, Massagen im Haus zubuchbar

Unterbringung Zimmer

Alle Zimmer sind mit Dusche, WC, Föhn und TV ausgestattet.

EZ/Einzelzimmer

ca. 13 m², Einzelbett, teilw. Balkon, max. Belegung 1 Person

DZ/Doppelzimmer Klassik

• ca. 15-17 m², Doppelbett, Moselseite, max. Belegung 2 Personen

• ca. 18-20 m², Doppelbett, Balkon, max. Belegung 2 Personen

DZ/Doppelzimmer Komfort

• ca. 17-18 m², Doppelbett, Moselseite mit Balkon, max. Belegung 2 Personen und teilw. 1 Zustellbett für 1 Kind bis 17 J.

• ca. 24 m², Doppelbett, Moselseite, max. Belegung 2 Personen und 1 Zustellbett für 1 Kind bis 17 J.

FZ/Familienzimmer

ca. 31 m², Schlafraum mit Doppelbett, separater Wohnraum mit Schlafsofa (0,90 x 2,00 m), Balkon, max. Belegung 2 Erwachsene, 1 Kind bis 17 J. und 1 Zustellbett für 1 Kind bis 17 J.

Inklusivleistungen Zimmer

- Übernachtung
- Halbpension
- PKW-Stellplatz
- Nutzung der Fahrräder, Kanus
- WLAN im öffentlichen Bereich und in den Zimmern

An-/Abreise

- Lindenstraße 5, 54472 Brauneberg
- Ein Transfer vom/zum Bahnhof Wittlich ist nach Absprache gegen Gebühr möglich.
- Anreise Montag - Samstag, Abreise täglich
- Fester Buchungszeitraum 26.12.2022 - 05.01.2023

Familienfreundliches
Angebot mit stunden-
weiser Animation
06.04. - 13.04.2023

auf Seite 91



Bild: RaMi



Bild: Carsten Thiel



Bild: Carsten Thiel



Anmeldung für Weihnachten/Silvester

Nur mit schriftlicher „Anmeldung einer Reise“ und erbrachtem Nachweis der Begünstigung.

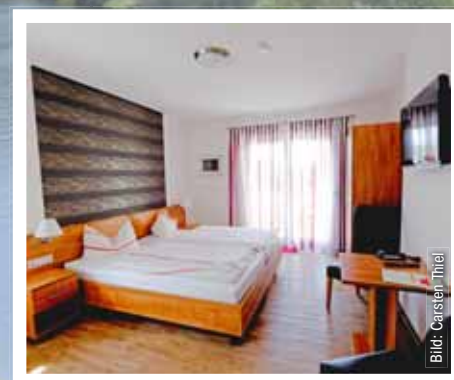
ab **49,- €**
p.P./Übernachtung/
HP



Bilder: RaMi



SPAR TIPP

25.11.2022 – 22.12.2022
Hotel Lindenhof: 7 Nächte fahren, 5 Nächte zahlen



400 m



Öffentl. Bereich/
Zimmer

Hotel Lindenhof • Brauneberg
Preise in € pro Person/Übernachtung - Halbpension

	05.11.2022 - 11.11.2022 25.11.2022 - 21.12.2022 27.03.2023 - 31.05.2023	P3 26.12.2022 - 05.01.2023*	
EZ/DZ Klassik	49,-	890,-	
DZ Komfort	54,-	940,-	
FZ	59,-	990,-	
DZKI/DZKo/FZ (ab 3 Pers.)	47,-	870,-	

Kinderermäßigung (s. S. 121). Extrakosten: Tourismusabgabe wird ab dem 01.01.2023 vor Ort erhoben. 7 % Aufschlag bei fehlendem Nachweis der Begünstigung (s. S. 125f). 20 % Aufschlag für Nichtmitglieder (s. S. 121). Nutzung DZ als EZ: 10,- €/Nacht. Nutzung FZ als EZ: 20,- €/Nacht.

*fester Buchungszeitraum



Bilder: RaMi

Bilder: RaMi



Anmeldung für Silvester
 Nur mit schriftlicher „Anmeldung einer Reise“ und erbrachtem Nachweis der Begünstigung.

Oberwiesenthal • Erzgebirge

Haus Wiesenthal

Erleben Sie Skivergnügen auf dem „Dach“ des Erzgebirges, in einem der beliebtesten Wintersportgebiete Deutschlands.

Skigebiete

Fichtelberg und das benachbarte Skigebiet Klinovéc/Tschechien:

- 27 km abwechslungsreiche Pisten (Mehrjahres-Skipässe sind grenzüberschreitend möglich)
- 75 km Loipen und 26 km Wanderwege

Lage

Das Haus Wiesenthal liegt in zentraler ruhiger Lage und ist idealer Ausgangspunkt für Radfahrende, Wanderrinnen und Wanderer, Wintersportlerinnen und Wintersportler. Es trennen Sie nur wenige Gehminuten vom Sessellift, der Seilbahn und dem Marktplatz.

Ausstattung

Hotel mit 83 Zimmern, Bar, Lift, Fitnessraum, 10.000 m² großer Außenfläche, Bolzplatz, Spielplatz, Volleyballfeld, Tischtennis, Kinderspielzimmer, Jugendzimmer und Sauna.

Gegen Gebühr: Solarium, Bowlingbahn, Billard, Waschmaschine, Trockner

Unterbringung Zimmer

Alle Zimmer sind mit Dusche oder Badewanne, WC, Föhn, TV und Safe ausgestattet.

EZ/Einzelzimmer

- ca. 14 m², Einzelbett, max. Belegung 1 Person

DZ/Doppelzimmer Klassik

- ca. 18 m², Doppelbett, max. Belegung 2 Personen

DZ/Doppelzimmer Komfort A

- ca. 18 m², Doppelbett, Balkon, max. Belegung 2 Personen
- ca. 28 m², Doppelbett und Einzelbett, max. Belegung 3 Personen

DZ/Doppelzimmer Komfort B

- ca. 28 m², Doppelbett und Einzelbett, max. Belegung 3 Personen, neue Möblierung

FZ/Familienzimmer B

- ca. 43 m², Wohnraum mit Schlafsofa (1,40 x 2,00 m), separater Schlafraum mit Doppelbett, max. Belegung 4 Personen

- ca. 48 m², kombinierter Wohn- und Schlafraum mit Doppelbett und Schlafsofa (1,40 x 2,00 m), barrierefrei, Balkon, max. Belegung 4 Personen

FZ/Familienzimmer C

- ca. 38 m², neue Möblierung, 2 kombinierte Schlafräume mit Doppelboxspringbett und 2 Einzelboxspringbetten, Balkon, max. Belegung 4 Personen

FZ/Familienzimmer D

- ca. 80 m², Wohnraum mit Sofa, separater Schlafraum mit Doppelbett und behindertengerechtem Krankenbett, barrierefrei, Balkon, max. Belegung 3 Personen

- ca. 50 m², Wohnraum mit Schlafsofa (1,40 x 2,00 m), separater Schlafraum mit Doppelbett, max. Belegung 4 Personen

FZ/Familienzimmer E

- ca. 75 m², Wohnraum mit Schlafsofa (1,40 x 2,00 m), separater Schlafraum mit Doppelbett und Schlafsofa (1,40 x 2,00 m), max. Belegung 6 Personen

- ca. 38 m², neue Möblierung, separater Schlafraum mit Doppelboxspringbett und 2 Einzelboxspringbetten, 2x Balkon, max. Belegung 4 Personen

Inklusivleistungen Zimmer

- Übernachtung
- Halbpension
- Saunanutzung (innerhalb der Öffnungszeiten)
- PKW-Stellplatz
- WLAN im öffentlichen Bereich und in den Zimmern



Bild: Ralph Kunz



Bild: Jessica Blankenburg



02.01. – 09.01.2023 (fester Buchungszeitraum)

Haus Wiesenthal: 7 Nächte fahren, 5 Nächte zahlen

Unterbringung Ferienwohnung

ca. 83m², 1 x 3-Raum-Ferienwohnung für 2-6 Personen Kat. D
Diese Ferienwohnung ist für die Mitnahme eines Hundes vorgesehen.

- Wohnraum mit Schlafsofa (2 Pers.) und offener Küche inkl. Essbereich,
- 1 Schlafrum mit Doppelbett (1,80 x 2,00 m),
- 1 Schlafrum mit 2 Betten (0,90 x 2,00 m), Ankleidezimmer,
Ausstattung Küche: Esstisch für 6 Personen, Geschirrspüler, Elektroherd mit Backofen, Mikrowelle, Kaffeemaschine
- Bad (WC, Waschbecken, Badewanne, Föhn)

Inklusivleistungen Ferienwohnung

- Übernachtung
- 1 Wäschepaket (Bettwäsche, Handtücher) pro Person/Aufenthalt
- Saunanutzung (innerhalb der Öffnungszeiten)
- PKW-Stellplatz
- WLAN im öffentlichen Bereich und in den Zimmern

Hinweis Ferienwohnung

- Frühstück, Abendessen vor Anreise zubuchbar (während Öffnungszeiten Haus Wiesenthal)
- 22.12.2022 – 02.01.2023 keine Zubuchung von Inklusivleistungen im Haus Wiesenthal möglich

Zusätzliche Inklusivleistungen P1/P2/P3

Bei Ausfall einzelner Leistungen wird Ersatz geboten.

- Begrüßungsgetränk
- Fackelwanderung mit Glühwein

Weihnachten

- Weihnachtsfestmenü
- Tanzabend

Silvester

- Großes Silvesterbüfett mit Tanzabend
- Neujahrsbrunch

An-/Abreise

- Hüttenbachstraße 1, 09484 Oberwiesenthal
- Anreise täglich außer Sonntag, Abreise täglich
- P1/P2/P3 – feste Buchungszeiträume*
- 02.01. – 09.01.2023 – feste Buchungszeiträume

Physiotherapie
im Haus zubuchbar

500 m 1 km Öffentl. Bereich/
Zimmer 3 Zimmer

ab **40,-** €
p.P./Übernachtung/
HP



Bilder: Daniel Herold

Haus Wiesenthal • Oberwiesenthal

Preise in € pro Person/Zeitraum - Halbpension

	P1			P2			P3		
	22.12.2022 - 02.01.2023*	22.12.2022 - 28.12.2022*	28.12.2022 - 02.01.2023*	03.12.2022 - 02.01.2023	02.01.2023 - 27.01.2023	12.03.2023 - 25.03.2023	28.01.2023 - 11.03.2023	22.04.2023 - 31.05.2023	
DZ Klassik	869,-	504,-	455,-	40,-	54,-	45,-			
EZ/DZ Komfort A	891,-	516,-	465,-	42,-	56,-	47,-			
DZ Komfort B	924,-	534,-	480,-	45,-	59,-	50,-			
FZ B	968,-	558,-	500,-	48,-	63,-	53,-			
FZ C	1012,-	582,-	520,-	52,-	67,-	57,-			
FZ D	1034,-	594,-	530,-	54,-	69,-	59,-			
FZ E	1067,-	612,-	545,-	56,-	72,-	61,-			
DZ Komfort A-B/FZ B (ab 3 Pers.)	847,-	492,-	445,-	38,-	52,-	43,-			
FZ C-E (ab 3 Pers.)	869,-	504,-	455,-	40,-	54,-	45,-			

Kinderermäßigung (s. S. 121). Extrakosten: Kurtaxe wird vor Ort erhoben. 7 % Aufschlag bei fehlendem Nachweis der Begünstigung (s. S. 125f). 20 % Aufschlag für Nichtmitglieder (s. S. 121). Nutzung DZ als EZ: 10,- €/Nacht, Nutzung FZ als EZ: 20,- €/Nacht.

FeWo Oberwiesenthal • Oberwiesenthal

Preise in € pro FeWo

	pro Übernachtung			pro Zeitraum	
	03.12.2022 - 27.01.2023 02.01.2023 - 27.01.2023 12.03.2023 - 25.03.2023	28.01.2023 - 11.03.2023	22.04.2023 - 31.05.2023	P2* 22.12.2022 - 28.12.2022	P3* 28.12.2022 - 02.01.2023
FeWo Kat. D	92,-	123,-	74,-	552,-	615,-

Kinderermäßigung (s. S. 121). Extrakosten: Kurtaxe wird vor Ort erhoben. Endreinigung¹⁾: 80,- €/bei Mitnahme eines Hundes 120,- €. 7 % Aufschlag bei fehlendem Nachweis der Begünstigung (s. S. 125f). 20 % Aufschlag für Nichtmitglieder (s. S. 121).





Garmisch-Partenkirchen • Bayern

Hotel Edelweiß

Erleben Sie die faszinierende Wintersportwelt rund um den höchsten Berg Deutschlands. Freuen Sie sich auf wunderschöne Landschaften, gigantische Tiefschneehänge, Traumschnee, Skifahren auf den Spuren von Olympia und Alpinen Weltmeisterschaften sowie ein atemberaubendes Gipfelpanorama.

Skigebiete

Gletscherskigebiet Zugspitze und Skigebiet Garmisch-Classic mit abwechslungsreichen 104 Pistenkilometern.

Lage

Das gemütlich eingerichtete Hotel garni Edelweiß liegt ruhig und dennoch zentral im Ortsteil Garmisch. In wenigen Gehminuten erreichen Sie den Ortskern und den Michael Ende Kurpark.

Ausstattung

Hotel garni mit 21 individuell eingerichteten Zimmern, Bar, Terrasse und Tiefgarage. Zum Hotel gehört ein liebevoll angelegter Garten direkt an der Partnach.
Gegen Gebühr: Tiefgarage 5,- €/Nacht

Unterbringung Zimmer

Alle Zimmer sind mit Dusche, WC, Föhn, Kosmetikspiegel, Kabel-TV und Safe ausgestattet.

DZ/Doppelzimmer Klassik

- ca. 20-24 m², Doppelbett (1,60 x 1,95 m oder 1,80 x 1,95 m), teilw. Balkon, max. Belegung 2 Personen
- Zwei Zimmer sind für die Mitnahme eines Hundes vorgesehen.

DZ/Doppelzimmer Komfort

- ca. 24 m², Doppelbett (1,80 x 1,95 m), Balkon oder Terrasse, max. Belegung 2 Personen
- ca. 24 m², Doppelbett (1,60 x 2,00 m) und Schlafsofa (0,80 x 2,00 m), Balkon, max. Belegung 2 Erwachsene und 1 Kind bis 17 J.

JS/Juniorsuite Klassik

- ca. 30-32 m², kombinierter Wohn- und Schlafraum mit Doppelbett (1,80 x 1,95 m), Balkon oder Terrasse, max. Belegung 2 Personen
- ca. 30-32 m², kombinierter Wohn- und Schlafraum mit Doppelbett (1,80 x 1,95 m) und Schlafsofa (1,40 x 2,00 m) oder Schlafessel (0,80 x 2,00 m), Balkon, max. Belegung 2 Erwachsene und 1-2 Kinder bis 17 J.

JS/Juniorsuite Komfort

ca. 50 m², kombinierter Wohn- und Schlafraum mit Doppelbett (1,80 x 1,90 m) und Schlafsofa (1,40 x 2,00 m), Balkon, max. Belegung 2 Erwachsene und 2 Kinder bis 17 J.

FZ/Familienzimmer

- ca. 35 m², Schlafraum mit Doppelbett (1,80 x 1,95 m) und Sitzgelegenheit, Schlafraum mit Doppelbett (1,40 x 1,90 m), Wohnraum mit Schlafsofa (1,40 x 2,00 m), 2 Balkone, max. Belegung 2 Erwachsene und 4 Kinder bis 17 J.
 - ca. 48 m², Schlafraum mit Doppelbett (1,80 x 1,95 m) und Sitzgelegenheit, Schlafraum mit Doppelbett (1,40 x 1,90 m), 1 Terrasse, max. Belegung 2 Erwachsene und 2 Kinder bis 17 J.
- Das Zimmer ist für die Mitnahme eines Hundes vorgesehen.

**Anmeldung
für Weihnachten/
Silvester**

Nur mit schriftlicher
„Anmeldung einer Reise“
und erbrachtem Nach-
weis der Begünstigung.



Bild: BWSW



Bild: Andreas Stach / Pixabay



Bild: BWSW

**SPAR
TIPP**

10.12. – 17.12.2022

Hotel Edelweiß: 7 Nächte fahren, 5 Nächte zahlen

ab **38,-** €
p.P./Übernachtung/
Frühstück

Inklusivleistungen Zimmer

- Übernachtung
- Frühstück
- WLAN im öffentlichen Bereich und in den Zimmern
- mit Kurkarte: kostenfreie Nutzung des Ortsbusses sowie 1x freier Eintritt ins Alpspitz Wellenbad und 1x freier Eintritt ins Spielcasino

Zusätzliche Inklusivleistungen P1/P2/P3

- Aufgewertetes Frühstück am 25. und 26.12.2022
- 1 Flasche Sekt auf dem Zimmer am 31.12.2022
- Aufgewertetes Frühstück am 01.01.2023

Sport & Freizeit

Sommer:

Wandern, Klettern, Trekking, Paragliding, Canyoning, Nordic Walking, Radtouren, Kanutouren, Mountainbiking, Tennis, Reiten, Segway, Golfen, Ausflüge nach Kloster Ettal, Schloss Linderhof und Neuschwanstein, Wieskirche, Mittenwald, Chiemsee, Städtetouren nach München, Innsbruck, Oberammergau (u.a. bekannt für die Passionsspiele, nächster Termin: 14. Mai bis 2. Oktober 2022)

Winter:

Skifahren, Snowboarden, Langlauf, Tourenski, Winterwandern, Rodeln, Eislaufen

Für Kids

Kletterwald, Sommerrodelbahn, Alpspitz-Wellenbad, Minigolfen

An-/Abreise

- Martinswinkelstraße 15-17, 82467 Garmisch-Partenkirchen
- Anreise täglich außer Sonntag, Abreise täglich
- *P1/P2/P3 – feste Buchungszeiträume

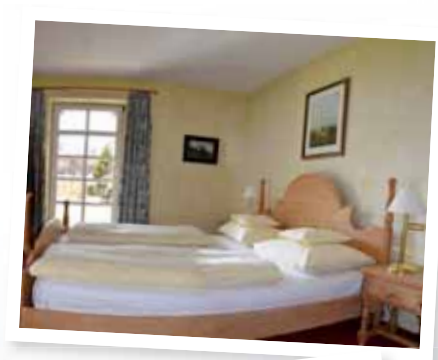

1,5 km



500 m



Öffentl. Bereich/
Zimmer



3 Zimmer

Hotel Edelweiß • Garmisch-Partenkirchen

Preise in € pro Person/Übernachtung – Frühstück

	pro Übernachtung		pro Zeitraum		
	10.12.2022 – 22.12.2022 06.05.2023 – 31.05.2023	06.01.2023 – 01.04.2023	P1 23.12.2022 - 06.01.2023*	P2 23.12.2022 - 30.12.2022*	P3 30.12.2022 - 06.01.2023*
DZ Klassik	38,-	50,-	924,-	497,-	532,-
DZ Komfort	43,-	55,-	994,-	532,-	567,-
JS Klassik	50,-	62,-	1092,-	581,-	616,-
JS Komfort/FZ	57,-	69,-	1190,-	630,-	665,-
DZ Klassik B/DZ Komfort/ JS Klassik/JS Komfort/FZ (ab 3 Pers.)	41,-	53,-	966,-	518,-	553,-

Kinderermäßigung (s. S. 121). Extrakosten: Kurtaxe wird vor Ort erhoben (beinhaltet kostenfreie Nutzung der Ortsbusse). 7 % Aufschlag bei fehlendem Nachweis der Begünstigung (s. S. 125f). 20 % Aufschlag für Nichtmitglieder (s. S. 121). Nutzung DZ als EZ: 10,- €/Nacht. Nutzung JS als EZ: 15,- €/Nacht. Nutzung FZ als EZ: 20,- €/Nacht. Aufschlag bei Mitnahme eines Hundes: 8,- €/Nacht. Tiefgarage 5,- €/Tag.





Bruck • Salzburger Land • Österreich

Krössenbacherhof* * * *

Winterurlaub von seiner schönsten Seite erleben: Skifahren, Snowboarden, Rodeln und unzählige Freizeitmöglichkeiten sorgen für erholsame und unvergessliche Tage fernab des Alltags.

Skigebiete

- Skigebiete mit über 400 Premium-Pistenkilometern
- Kitzsteinhorn Gletscher, 100 % schneesicher und Skibetrieb von Oktober bis Frühsommer, 61 Pistenkilometer
- Schmittenhöhe Zell am See mit 77 Pistenkilometern
- Skicircus Saalbach Hinterglemm Leogang Fieberbrunn mit 270 Pistenkilometern
- Weißsee Gletscherwelt, Familienskigebiet mit 23 Pistenkilometern

Lage

Das 4-Sterne-Hotel liegt am Ortsrand von Bruck, unweit von Zell am See und Kaprun mit seinem Gletscher Kitzsteinhorn.

Ausstattung

4-Sterne-Hotel mit 35 Zimmern, Bar, Lift, Kinderspielraum, Xbox-Zimmer, Tischtennisraum, Fitnessraum, Sauna, Liegeraum und Kaminstube.

Gegen Gebühr: Waschmaschine, Trockner

Unterbringung Zimmer

Alle Zimmer sind mit Dusche, WC, Föhn, TV, Radio und Safe ausgestattet.

DZ/Doppelzimmer Klassik

ca. 16-18 m², Doppelbett, teilw. Balkon, Terrasse oder Loggia, max. Belegung 2 Personen

DZ/Doppelzimmer Komfort

ca. 22-28 m², Doppelbett, teilw. mit Schlafsofa, Balkon oder Terrasse, max. Belegung 2 Personen (DZ)/2 Erwachsene und 1 Kind bis 17 J. (DZ + Schlafsofa), zwei barrierefreie Zimmer (DZ + Schlafsofa) stehen zur Verfügung

JS/Juniorsuite

ca. 34-36 m², kombinierter Wohn- und Schlafraum mit Doppelbett und Schlafsofa, Balkon oder Terrasse, max. Belegung 2 Erwachsene und 2 Kinder bis 17 J.

SU/Suite

ca. 61 m², Wohnraum mit Schlafsofa, 1 separater Schlafraum mit Doppelbett, 1 Schlafraum mit zwei Einzelbetten (0,90 x 1,90 m), Balkon, max. Belegung 4 Erwachsene und 2 Kinder bis 17 J.

FZ/Familienzimmer

ca. 29-33 m², 2 getrennte Schlafräume mit 1 Doppelbett und 1 Etagenbett (0,90 x 1,80 m), Balkon, max. Belegung 2 Erwachsene und 2 Kinder bis 17 J.



Familienfreundliches Angebot (ohne Betreuung):
08.04. – 15.04.2023
auf Seite 91

Krössenbacherhof • Bruck

Preise in € pro Person - Halbpension

	pro Übernachtung			
	10.12.2022 – 21.12.2022 20.05.2023 – 31.05.2023	05.01.2023 – 20.01.2023 01.04.2023 – 15.04.2023	21.01.2023 – 10.02.2023 04.03.2023 – 31.03.2023	11.02.2023 – 03.03.2023
DZ Klassik	47,-	57,-	62,-	67,-
DZ Komfort	54,-	64,-	69,-	74,-
JS/FZ	61,-	71,-	76,-	81,-
SU	70,-	80,-	85,-	90,-
DZ Komfort/JS/FZ/SU (ab 3 Pers.)	45,-	55,-	60,-	65,-

Kinderermäßigung (s. S. 121). Extrakosten: Kurtaxe wird vor Ort erhoben. 7 % Aufschlag bei fehlendem Nachweis der Begünstigung (s. S. 125f). 20 % Aufschlag für Nichtmitglieder (s. S. 121). Nutzung DZ als EZ: 10,- €/Nacht. Nutzung JS als EZ: 15,- €/Nacht. Nutzung FZ/SU als EZ: 20,- €/Nacht.



Bild: S. Photo/Shutterstock.com

Anmeldung für Weihnachten/Silvester

Nur mit schriftlicher „Anmeldung einer Reise“ und erbrachtem Nachweis der Begünstigung.

ab **47,- €**
p.P./Übernachtung/
HP

Inklusivleistungen Zimmer

- Übernachtung
- Halbpension
- Saunanutzung (innerhalb der Öffnungszeiten)
- PKW-Stellplatz
- WLAN im öffentlichen Bereich und in den Zimmern

Zusätzliche Inklusivleistungen P1/P2/P3

- Begrüßungsgetränk
- Besinnlicher Nachmittag mit Gebäck, Glühwein und Punsch am 24.12.2022
- Festliches 6-Gang-Galamenü am 25.12.2022
- Silvesterfeier mit Aperitif-Empfang, 6-Gang-Galamenü, 1 Glas Sekt pro Person, Mitternachtsbüfett

Sport & Freizeit

Sommer:
Wandern, Trekking, Klettern, Paragliding, Kajak, Rafting, Fliegenfischen, Canyoning, Mountainbiking, Tennis, Reiten, Golfen, Segway-Touren, zahlreiche Ausflugsziele
Winter:
Skifahren, Snowboarden, Langlaufen, Tourenski, Winterwandern, Schneeschuhwandern, Rodeln, Schlittschuhlaufen, Pferdeschlittenfahrt, Kegel- und Eisstockschießen, Snowkiten, Winterausflugsziele

Für Kids

Skifahren, Wandern, Schwimmen, Rodeln, Wildpark, Minigolf

An-/Abreise

- Krössenbachstraße 12, A – 5671 Bruck/Großglockner
- Anreise täglich außer Sonntag, Abreise täglich
- P1/P2/P3 – feste Buchungszeiträume



Bild: Carsten Thiel

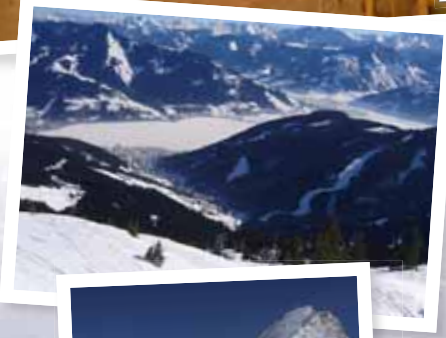

Bilder: BWSW

Krössenbacherhof • Bruck
Preise in € pro Person/Zeitraum – Halbpension

	pro Zeitraum		
	P1 22.12.2022 - 05.01.2023*	P2 22.12.2022 - 29.12.2022*	P3 29.12.2022 - 05.01.2023*
DZ Klassik	1148,-	602,-	686,-
DZ Komfort	1246,-	651,-	735,-
JS/FZ	1344,-	700,-	784,-
SU	1470,-	763,-	847,-
DZ Komfort/JS/FZ/SU (ab 3 Pers.)	1120,-	588,-	672,-

Kinderermäßigung (s. S. 121). Extrakosten: Kurtaxe wird vor Ort erhoben. 7 % Aufschlag bei fehlendem Nachweis der Begünstigung (s. S. 125f). 20 % Aufschlag für Nichtmitglieder (s. S. 121). Nutzung DZ als EZ: 10,- €/Nacht. Nutzung JS als EZ: 15,- €/Nacht. Nutzung FZ/SU als EZ: 20,- €/Nacht.



5 km



1 km



Öffentl. Bereich/
Zimmer



2 Zimmer

Bild: Robert Schlammerl





Mayrhofen • Zillertal • Österreich

Hotel Alpenschlössl und Ferienwohnung Mayrhofen

Außenspielgeräte
gefördert mit Mitteln der
Stiftungen des BwSW

ab **36,-** €
p.P./Übernachtung/
Frühstück

Hier werden Winterträume wahr! Genuss und Action – in Mayrhofen ist fast alles möglich.

Skigebiete

- Skivergnügen auf über 130 Pistenkilometern im Großraum-Skigebiet Mayrhofen mit Actionberg Penken (2.095 m) und dem Genießerberg Ahorn (1.965 m)
- Zillertal Arena – mit 143 Pistenkilometern
- Ski- und Gletscherwelt Zillertal 3000 mit dem Hintertuxer Gletscher, Österreichs attraktivstes und einziges Ganzjahresskigebiet auf 3.250 m Seehöhe mit 196 km Pisten
- Hochzillertal mit 107 Pistenkilometern

Lage

Das Hotel Alpenschlössl liegt ruhig und dennoch zentral in Mayrhofen. Nur wenige Gehminuten entfernt befinden sich die Skibusshaltestelle, Ahornbahn, Penkenbahn, Restaurants, Cafés und Kneipen.

Ausstattung

Hotel mit 21 Zimmern, Bar, Terrasse, Lift, Wohlfühlbereich inkl. Sauna und Ruheraum.

Unterbringung Zimmer

Alle Zimmer sind mit Dusche, WC, Föhn, SAT-TV und Radio ausgestattet.

EZ/Einzelzimmer

ca. 9 m², Einzelbett, max. Belegung 1 Person

DZ/Doppelzimmer Klassik

ca. 16 m², Doppelbett, teilw. Balkon, max. Belegung 2 Personen

DZ/Doppelzimmer Komfort

ca. 16-26 m², Doppelbett, Balkon oder Terrasse, max. Belegung 2 Personen und teilw. 1 Zustellbett für 1 Kind bis 17 J.

JS/Juniorsuite Klassik

ca. 20 m², kombinierter Wohn- und Schlafraum mit Doppelbett und Schlafsofa (1,60 x 2,00 m), Balkon oder Terrasse, max. Belegung 3-4 Personen

JS/Juniorsuite Komfort

ca. 30-41 m², Ausstattung wie JS Klassik, max. Belegung 4 Personen und 1 Zustellbett für 1 Kind bis 17 J.

SU/Suite

ca. 32 m², Wohnraum mit Schlafsofa (1,40 x 2,00 m), separater Schlafraum mit Doppelbett, Balkon, max. Belegung 4 Personen

FZ/Familienzimmer

ca. 29-36 m², 2 getrennte Schlafräume mit je 1 Doppelbett oder 1 Doppelbett/1 Etagenbett, teilw. Balkon, max. Belegung 4 Personen

Inklusivleistungen Zimmer

- Übernachtung
- Frühstück
- Benutzung des Wohlfühlbereichs inkl. Sauna, Biosauna (innerhalb der Öffnungszeiten)
- PKW-Stellplatz
- WLAN im öffentlichen Bereich und in den Zimmern

Unterbringung Ferienwohnung

ca. 63 m², 2-Raum-Ferienwohnung für 2-5 Personen Kat. C

- 1 Schlafraum mit Doppelbett
- kombinierter Wohn- und Essraum mit Küche, Esstisch, Schlafsofa (1,40 x 2,00 m), 1 Zustellbett für 1 Kind bis 17 J. möglich, TV
- barrierefreies Bad mit Dusche, WC, Föhn

Die Ferienwohnung ist ab 01.11.2022 für die Mitnahme eines Hundes vorgesehen.

Inklusivleistungen Ferienwohnung

- Übernachtung
- 1 Wäschepaket (Bettwäsche, Handtücher) pro Person/Aufenthalt
- Benutzung des Wohlfühlbereichs inkl. Sauna, Biosauna (innerhalb der Öffnungszeiten)
- PKW-Stellplatz
- WLAN



Bild: Hannes Pfister



Bild: BwSW



Bild: Hannes Pfister

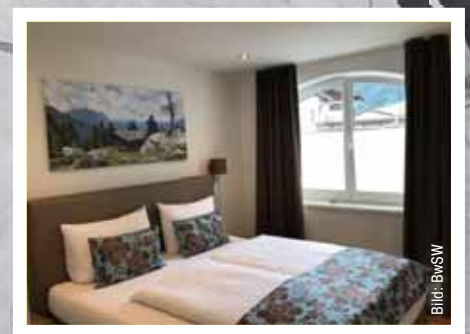

Bild: BBA Photography - shutterstock.com

Anmeldung für Weihnachten/Silvester

Nur mit schriftlicher „Anmeldung einer Reise“ und erbrachtem Nachweis der Begünstigung.

Familienfreundliches Angebot (ohne Betreuung): 01.04.-15.04.2023

auf Seite 91

Hinweis Ferienwohnung

- Frühstück vor Anreise zubuchbar (während Öffnungszeiten Hotel Alpenschlössl)
- 20.12.2022 – 03.01.2023 keine Zubuchung von Inklusivleistungen im Hotel Alpenschlössl möglich

Sport & Freizeit

Sommer:

Wandern, Klettern, Mountainbiking, Nordic Walking, Trail Running, Golfen, Paragliding, Fallschirmspringen, Hochseilgarten, Rafting, Kajak, Canyoning, Tennis, Reiten, Kutschfahrten, Bogenschießen, Luftgewehrschießen, Schwimmen, Wellness

Winter:

Skifahren, Snowboarden, Langlaufen, Tourenski, Winterwandern, Schneeschuhwandern, Rodeln, Eislaufen, Pferdeschlittenfahrt, Snowtubing, Action-Park, Funpark, Freeriden

Für Kids

Funsportstation mit Bergrollertouren, Fußball, Motorik Parcours, E-Trial Parcours, Bergspielplatz, Ausflug zur Adlerbühne, Panoramafahrt mit dem Bummelzug, Besuch des SchauBauernhof, Erlebnisbad Mayrhofen

An-/Abreise

- Tuxer Straße 733, A - 6290 Mayrhofen
- Anreise täglich außer Sonntag, Abreise täglich
- *20.12. – 27.12.2022 und 27.12.2022 – 03.01.2023 feste Buchungszeiträume



Bild: Robert Schlammerl



300 m



200 m



Öffentl. Bereich/
Zimmer/FeWo



08.12. – 20.12.2022
FeWo Mayrhofen und Hotel Alpenschlössl:
7 Nächte fahren, 5 Nächte zahlen

Hotel Alpenschlössl • Mayrhofen

Preise in € pro Person/Übernachtung – Frühstück

	08.12.2022 – 19.12.2022	P2 20.12.2022 – 27.12.2022*	P3 27.12.2022 – 03.01.2023*	04.01.2023 – 27.01.2023 25.03.2023 – 22.04.2023	28.01.2023 – 24.03.2023
EZ/DZ Klassik	36,-	61,-	71,-	51,-	58,-
DZ Komfort/JS Klassik	43,-	68,-	78,-	58,-	65,-
JS Komfort/SU/FZ	50,-	75,-	85,-	65,-	72,-
JS Klassik/JS Komfort/SU/FZ (ab 3 Pers.)	38,-	63,-	73,-	53,-	60,-

Kinderermäßigung (s. S. 121). Extrakosten: Kurtaxe wird vor Ort erhoben. 7 % Aufschlag bei fehlendem Nachweis der Begünstigung (s. S. 125f). 20 % Aufschlag für Nichtmitglieder (s. S. 121). Nutzung DZ als EZ: 10,- €/Nacht. Nutzung JS als EZ: 15,- €/Nacht. Nutzung SU/FZ als EZ: 20,- €/Nacht.

FeWo Mayrhofen • Mayrhofen

Preise in € pro FeWo/Übernachtung

	08.12.2022 – 19.12.2022	P2 20.12.2022 – 27.12.2022*	P3 27.12.2022 – 03.01.2023*	04.01.2023 – 27.01.2023 25.03.2023 – 22.04.2023	28.01.2023 – 24.03.2023
FeWo Kat C	84,-	131,-	141,-	121,-	126,-

Extrakosten: Kurtaxe wird vor Ort erhoben. Endreinigung¹⁾: 70,- €/bei Mitnahme eines Hundes 110,- €. 7 % Aufschlag bei fehlendem Nachweis der Begünstigung (s. S. 125f). 20 % Aufschlag für Nichtmitglieder (s. S. 121).

Bild: Robert Schlammerl



Anmeldung für Weihnachten/Silvester

Nur mit schriftlicher „Anmeldung einer Reise“ und erbrachtem Nachweis der Begünstigung.

Meran • Südtirol • Italien

360 Grad

Genießen mit allen Sinnen: Dank der wunderschönen Landschaften, hohen Berge und guten italienischen und südtiroler Küche ist dies möglich.

Lage

Das Hotel liegt in malerischer, ruhiger Lage am Stadtrand von Meran und unweit vom Schloss Trauttmansdorff. Die unverbaute Lage ermöglicht einen traumhaften Panoramablick ins Meraner Land. Eine Bushaltestelle befindet sich in unmittelbarer Nähe.

Ausstattung

Hotel mit 34 Wohneinheiten, Bar, Dachterrasse mit Panoramablick, Sole-Freibad, Bibliothek, Billardraum, Trampolin, Tischtennis und Nestschaukel.

Gegen Gebühr: Die Handtücher für innen und außen werden ohne weiteren Kostenaufwand zur Verfügung gestellt. Auf Leihbasis sind nur die Bademäntel. Tiefgarage 3,- €/Nacht. Ab dem 01.01.2023 5,-/Nacht.

Unterbringung Zimmer

Alle Zimmer sind mit Dusche oder Badewanne, WC, Föhn, teilw. mit Minibar und Safe ausgestattet.

EZ/Einzelzimmer

ca. 15 m², Einzelbett, einfache Ausstattung, Balkon, max. Belegung 1 Person

DZ/Doppelzimmer

ca. 25 m², Doppelbett, teilw. einfache Ausstattung, teilw. Balkon oder Terrasse, max. Belegung 2 Personen

JS/Juniorsuite

- ca. 30-35 m², kombinierter Wohn- und Schlafraum mit Doppelbett und Sitzgelegenheit, Balkon oder Terrasse, max. Belegung 2 Personen

- ca. 35-40 m², kombinierter Wohn- und Schlafraum mit Doppelbett und Schlafsofa (1,50 x 1,90 m), Balkon, max. Belegung 4 Personen

SU/Suite Klassik

- ca. 40 m², Wohnraum mit Schlafsofa (1,50 x 1,90 m) und TV, durch Schiebetür separierbarer Schlafraum mit TV, Bad mit Dusche und Badewanne, Balkon, max. Belegung 4 Personen

- ca. 40 m², Wohnraum mit Schlafsofa (1,50 x 1,90 m) und TV, separater offener Schlafraum mit TV, Balkon, max. Belegung 4 Personen

SU/Suite Premium

- ca. 67 m², großzügiger Wohnraum mit Schlafsofa (1,50 x 1,90 m) und TV, separater Schlafraum mit TV, Bad mit Badewanne, teilw. Bad mit Dusche und Badewanne, teilw. separates WC, 2 Balkone (Süd- und Ostbalkon), max. Belegung 4 Erwachsene und 1 Zustellbett für 1 Kind bis 17 J.

- ca. 79 m², großzügiger Wohnraum mit 2 Schlafsofas (1,50 x 1,90 m) und TV, separater Schlafraum mit TV, Bad mit Badewanne, separates WC, Terrasse, max. Belegung 4 Erwachsene und 2 Kinder bis 17 J.

Ferienwohnung

- Im Jahr 2023 sind zwei Ferienwohnungen zur Buchung vorgesehen. Nähere Informationen lagen zum Redaktionsschluss noch nicht vor.



Bild: studio-fifty-five/Shutterstock.com



Bild: Adriano Zecchinato



Bild: RaMI

360 Grad • Meran

Preise in € pro Person/Übernachtung – Halbpension

	25.03.2023 - 31.03.2023	01.04.2023 - 31.05.2023
EZ/DZ	61,-	75,-
JS	71,-	85,-
JS (ab 3 Pers.)	68,-	82,-
SU Klassik	81,-	95,-
SU Klassik(ab 3 Pers.)	78,-	92,-
SU Premium	93,-	107,-
SU Premium (ab 3 Pers.)	91,-	105,-

Kinderermäßigung (s. S. 121). Extrakosten: Kurtaxe wird vor Ort erhoben. 7 % Aufschlag bei fehlendem Nachweis der Begünstigung (s. S. 125f). 20 % Aufschlag für Nichtmitglieder (s. S. 121). Nutzung DZ/JS als EZ: 10,- €/Nacht. Nutzung SU als EZ: 20,- €/Nacht.





Bild: Fabio Lotti/Shutterstock.com

ab **61,-** €
 p.P./Übernachtung/
 HP

Inklusivleistungen Zimmer

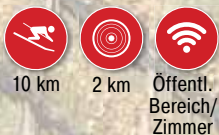
- Übernachtung
- Halbpension mit reichhaltigem Frühstücksbüfett inkl. Bio-Ecke, beim Abendessen regionale Küche mit großem Salat- und Vorspeisenbüfett
- PKW-Stellplatz
- WLAN im öffentlichen Bereich und in den Zimmern

Zusätzliche Inklusivleistungen P1/P2/P3

Bei Ausfall einzelner Leistungen wird Ersatz geboten.

P1/P2

- Olivenölkostung
- Ausflug nach Trient mit Stadtrundgang und Besuch des Museum vom Stararchitekten Renzo Piano
- Tirolerabend mit Unterhaltungsmusik und Tanz
- Ausflug in die Dolomiten
- Heiligabend-Galadinner mit Aperitif
- Weihnachtliches Kaffeekränzchen mit Lesung und Gesang
- Gedenkfeier am Soldatenfriedhof von Meran

P1/P3

- Weinverkostung mit Vortrag
- Fahrt nach Seis, mit der Umlaufbahn zur Seiseralm, gemeinsame Wanderung in der wunderschönen Winterlandschaft (Unesco Weltnaturerbe)
- Fahrt nach Rovereto mit Stadtrundgang und Besuch des Museums der Modernen Kunst "MART"
- Galadinner mit Aperitif, Mitternachtssekt auf der Dachterrasse
- Neujahrsbrunch

An-/Abreise

- Dantestraße 110, I - 39012 Meran
- Anreise Montag bis Samstag, Abreise täglich
- P1/P2/P3 feste Buchungszeiträume



Bild: BwSW



Bild: BwSW

360 Grad • Meran

Preise in € pro Person/Übernachtung – Halbpension

	P1*	P2*	P3*
	22.12.2022 - 05.01.2023	22.12.2022 - 29.12.2022	29.12.2022 - 05.01.2023
EZ/DZ	1484,-	770,-	847,-
JS	1624,-	840,-	917,-
JS (ab 3 Pers.)	1582,-	819,-	896,-
SU Klassik	1764,-	910,-	987,-
SU Klassik(ab 3 Pers.)	1722,-	889,-	966,-
SU Premium	1932,-	994,-	1071,-
SU Premium (ab 3 Pers.)	1904,-	980,-	1057,-

Kinderermäßigung (s. S. 121). Extrakosten: Kurtaxe wird vor Ort erhoben. 7 % Aufschlag bei fehlendem Nachweis der Begünstigung (s. S. 125f). 20 % Aufschlag für Nichtmitglieder (s. S. 121). Nutzung DZ/JS als EZ: 10,- €/Nacht. Nutzung SU als EZ: 20,- €/Nacht.

*fester Buchungszeitraum

Bild: RaMi





Bild: Nemo 1963/Shutterstock.com

Anmeldung für Silvester
 Nur mit schriftlicher „Anmeldung einer Reise“ und erbrachtem Nachweis der Begünstigung.

Algund • Meraner Land • Südtirol • Italien

Ferienwohnungen Haus Tiefenbrunn

Entdecken Sie Südtirol, geprägt durch die einzigartige Lage an der Sonnenseite der Alpen, die atemberaubende Kombination aus Bergen, Seen und Gletscher.

Skigebiete

- Meran2000 – 40 Pistenkilometer auf dem Sonnenplateau in 2.000 m Höhe
- Schnalstaler Gletscher – 35 km präparierte Pisten, Schneegarantie auf einer Höhe bis 3.212 m
- Ultental – ein Geheimtipp für Familien – 25 km Pistenvergnügen auf bis zu 2.625 m Höhe
- Pfellers im hinteren Passeiertal – 13 bestens präparierte Pistenkilometer
- Vigiljoch – Wintererlebnis wie einst – Ruhe, Romantik und Nostalgie – insgesamt 5 Pistenkilometer

Lage

Das Haus Tiefenbrunn liegt im Ortszentrum von Algund in einer ruhigen Seitenstraße, umgeben von Weinbergen und Apfelplantagen. Die Kurstadt Meran ist nur 3 km entfernt.

Ausstattung

Babybett, Kinderhochstuhl und Allergikerdecken/-kissen
 Gegen Gebühr: Leihbettwäsche 7,- € pro Satz

Unterbringung Ferienwohnungen

86 m², 4 x 3-Raum-Ferienwohnungen für 2-6 Personen mit Balkon oder Terrasse. Kat. D Zwei Ferienwohnungen sind für die Mitnahme eines Hundes vorgesehen.

- 1 Schlafraum mit Doppelbett, 1 Schlafraum mit 2 Einzelbetten, 1 Wohnraum mit neuem Schlafsofa (1,40 x 2,00 m), TV

72 m², 2 x 2,5-Raum-Ferienwohnungen für 2-6 Personen mit Balkon. Kat. C

- 1 Schlafraum mit Doppelbett, 1 Wohnraum mit neuem Schlafsofa (1,40 x 2,00 m), durch Vorhang abgetrennter Raum mit 2 Einzelbetten, TV

Alle Wohnungen verfügen über

- Küche inkl. Mikrowelle
- modernes Bad mit Dusche, WC, Föhn

Inklusivleistungen Ferienwohnungen

- Übernachtung
- PKW-Stellplatz
- WLAN in allen Ferienwohnungen

An-/Abreise

- Rosengartenstr. 17, I - 39022 Algund/Meran
- Donnerstag/Samstag – Buchung wochenweise
- 26.12.2022 – 02.01.2023 fester Buchungszeitraum



Bild: Carsten Thiel



Bild: Fotokostic/Shutterstock.com

ab **49,- €**
 Übernachtung¹⁾

FeWo Haus Tiefenbrunn • Algund

Preise in € pro FeWo/Übernachtung

	02.01.2023 - 03.03.2023	04.03.2023 - 31.03.2023	01.04.2023 - 31.05.2023	26.12.2022 - 02.01.2023*
FeWo Kat. C	49,-	73,-	89,-	511,-
FeWo Kat. D	59,-	83,-	99,-	581,-

Extrakosten: Kurtaxe wird vor Ort erhoben. Endreinigung¹⁾: 70,- € in Kat C, 80,- € Kat D, bei Mitnahme eines Hundes 120,- €. 7 % Aufschlag bei fehlendem Nachweis der Begünstigung (s. S. 125f). 20 % Aufschlag für Nichtmitglieder (s. S. 121). *fester Buchungszeitraum

10 km
 1 km
 In allen FeWo

Bild: Claire Plumridge/Shutterstock.com



Bild: xbrchv/Shutterstock.com

Cisano di Bardolino • Gardasee • Italien

Campingpark S. Vito

Faszination Gardasee: Entdecken Sie die atemberaubende Landschaft, idyllische Orte, verwinkelte Gassen und das köstliche italienische Essen.

Lage

Am Ostufer des Gardasees - zwischen Lazise und Bardolino - liegt der Campingplatz in einer parkähnlichen Anlage.

Ausstattung

Supermarkt, Restaurants, Imbiss, Bar, Spielplatz, neuer 2.000 m² großer Fun-Wasserpark mit Rutschen und Wasserspielen, Schwimmbad (Öffnungszeiten Fun-Wasserpark/Schwimmbad Juni – September), Liegen, Sonnenschirme, Privatstrand

Gegen Gebühr: Klimaanlage, Leihbettwäsche, Handtücher, WLAN

Unterbringung Mobilheime

22 Mobilheime für 2-6 Personen

- 1 Schlafrum mit Doppelbett, 1 Dreibettzimmer
- Wohnraum mit 1 Schlafmöglichkeit, Küche, Klimaanlage
- Dusche, WC
- Möblierte Terrasse mit Sonnenschutz

Inklusivleistungen Mobilheime

- Übernachtung
- 1 PKW-Stellplatz

An-/Abreise

- Via Peschiera 48/52, I - 37010 Cisano di Bardolino
- Anreise Montag bis Samstag, Abreise täglich

ab **41,- €**
Übernachtung¹⁾



Bilder: BWSW

**SPAR
TIPP**

01.04. – 15.04.2023

Mobilheim/Campingpark S. Vito:
7 Nächte fahren, 5 Nächte zahlen

Campingpark S. Vito • Cisano di Bardolino

Preise in € pro MH/Übernachtung

	01.04.2023 - 19.05.2023	20.05.2023 - 31.05.2023
MH	41,-	67,-

Extrakosten: Kurtaxe wird vor Ort erhoben. Endreinigung¹⁾: 35,- €. 7 % Aufschlag bei fehlendem Nachweis der Begünstigung (s. S. 125f). 20 % Aufschlag für Nichtmitglieder (s. S. 121). Nutzung Klimaanlage: 3,- €/Nacht.



1 km



1 km



Gegen
Gebühr

Bild: marak85/Shutterstock.com





Tremosine • Gardasee • Italien

Piccola Italia Resort

Lassen Sie sich verzaubern von der einmaligen Kulisse des Gardasees. Steile Berge im Norden, sanfte Hügel im Süden, malerische Dörfer und das milde Klima machen den Urlaub zu einem eindrucksvollen Erlebnis. Der Gardasee ist eine der abwechslungsreichsten Urlaubsregionen Europas. Aktivurlauber und -urlauberinnen und Familien finden ein Urlaubsparadies für zahlreiche Sportarten auf dem Wasser, zu Land und in den Bergen. Es locken atemberaubende Naturerlebnisse, tolle Ausflüge, Abenteuer, kulturelle Highlights, Events und kulinarische Entdeckungen.

Lage

Das Piccola Italia Resort liegt inmitten des traumhaft schönen Naturparks Alto Garda, mit seinen Bergen und Hochebenen über der Westseite des Gardasees. Die Gemeinde Tremosine schmiegt sich auf bis zu 800 Metern Höhe in die Berge. Restaurants, Bars, Geschäfte finden Sie im 500 m entfernten idyllischen Bergdorf Pieve. Den Gardasee erreichen Sie nach 6 km und den Badestrand nach 15 km.

Ausstattung

Terrassenförmig angelegtes Resort mit 35 Wohneinheiten, Aufzug, Außenpool, Terrasse mit Liegestühlen und Sonnenschirmen, Kinderbecken und Tischtennis. Restaurant mit Bar und Terrasse wird durch einen Pächter bewirtschaftet.

Unterbringung Suiten

ca. 35 m², 12 SU/Suiten Klassik für 2-4 Personen

- 1 Schlafräum mit Doppelbett
- 1 Wohnraum mit Schlafsofa (1,50 x 2,00 m), Kühlschrank

ca. 35 m², 9 SU/Suiten Komfort für 2-4 Personen

- 1 Schlafräum mit Doppelbett
- 1 Wohnraum mit Schlafsofa (1,50 x 2,00 m), Kitchenette

ca. 65 m², 12 Familiensuiten für 2-6 Personen. Zwei Familiensuiten sind ab dem 01.11.2022 für die Mitnahme eines Hundes vorgesehen.

- 2 Schlafräume mit Doppelbett
- 1 Wohnraum mit Schlafsofa (1,50 x 2,00 m), Kitchenette
- 2 Familiensuiten sind barrierefrei

ca. 75 m², 1 Suite Bella Vista für 2-4 Personen

- 1 Schlafräum mit Doppelbett und Whirlpool
- 1 Wohnraum mit Schlafsofa (1,50 x 2,00 m), Kitchenette

ca. 105 m², 1 Suite Piccola Italia für 2-6 Personen

- 2 Schlafräume mit Doppelbett
- 1 Wohnraum mit Schlafsofa (1,50 x 2,00 m), Kitchenette
- Bad mit Badewanne

Ausstattung Kitchenette

- Kühlschrank, Spüle, 2 Kochplatten, Töpfe, Geschirr, Besteck, Gläser

Alle Suiten verfügen über

- Balkon oder Terrasse, Seeblick, SAT-TV, Telefon, Safe, Ventilator, Heizung
- Bad mit Dusche oder Badewanne, WC, Föhn

Inklusivleistungen Suiten

- Übernachtung
- Halbpension
- PKW-Stellplatz
- WLAN im öffentlichen Bereich und in den Suiten

An-/Abreise

- Via Mezzema 1, I-25010 Tremosine sul Garda
- Anreise Montag bis Samstag, Abreise täglich
- 15.04. – 22.04.2023 und 06.05. – 13.05.2023 feste Buchungszeiträume

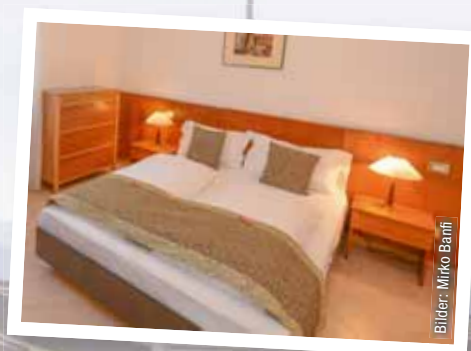

Bilder: Mirko Banfi



Bilder: Mirko Banfi

ab **48,-** €
p.P./Übernachtung/
HP



500 m



15 km



Öffentl.
Bereich/
Suiten



2 Familien-
suiten



Bild: Xbchx/Shutterstock.com



Bild: Dirk Draewe



Bild: Dirk Draewe



Bild: Dirk Draewe

Kulinarische Reise durch Italien

15.04. – 22.04.2023, 06.05. – 13.05.2023

Lassen Sie sich verzaubern und gehen Sie auf eine köstliche Entdeckungsreise. Unsere Köche führen Sie durch 20 Regionen Italiens und verwöhnen Sie täglich mit

- Antipasti – Vorspeisen
- Primo piatto – Erster Gang
- Secondo piatto – Zweiter Gang
- Dolce – Dessert.

Piccola Italia Resort • Tremosine

Preise in € pro Person/7 Übernachtungen - Halbpension

Kulinarische Reise/fester Buchungszeitraum

	15.04.2023 - 22.04.2023 06.05.2023 - 13.05.2023
SU Klassik	427,-
SU Klassik (ab 3 Pers.)	413,-
SU Komfort	476,-
SU Komfort (ab 3 Pers.)	462,-
Familien-suite	567,-
Familien-suite (ab 3 Pers.)	553,-
Suite Bella Vista	623,-
Suite Bella Vista (ab 3 Pers.)	609,-
Suite Piccola Italia	707,-
Suite Piccola Italia (ab 3 Pers.)	693,-

Kinderermäßigung (s. S. 121). Extrakosten: Kurtaxe wird vor Ort erhoben. 7 % Aufschlag bei fehlendem Nachweis der Begünstigung (s. S. 125f). 20 % Aufschlag für Nichtmitglieder (s. S. 121). Aufschlag für Alleinnutzung: SU Klassik/SU Komfort 20,- €/Nacht. Familien-suite 30,- €/Nacht. Suite Bella Vista/Piccola Italia 40,- €/Nacht. Aufschlag bei Mitnahme eines Hundes ab dem 01.11.2022 : 8,- €/Nacht.

Bild: Dirk Draewe

Bei dem angeschlossenen Restaurant handelt es sich um ein verpachtetes Objekt. Daher hat das BwSW keinen Einfluss auf die dortige Preisgestaltung.

Piccola Italia Resort • Tremosine

Preise in € pro Person/Übernachtung - Halbpension

	01.04.2023 - 14.04.2023 22.04.2023 - 05.05.2023 13.05.2023 - 31.05.2023
SU Klassik	55,-
SU Klassik (ab 3 Pers.)	53,-
SU Komfort	62,-
SU Komfort (ab 3 Pers.)	60,-
Familien-suite	75,-
Familien-suite (ab 3 Pers.)	73,-
Suite Bella Vista	83,-
Suite Bella Vista (ab 3 Pers.)	81,-
Suite Piccola Italia	95,-
Suite Piccola Italia (ab 3 Pers.)	93,-

Kinderermäßigung (s. S. 121). Extrakosten: Kurtaxe wird vor Ort erhoben. 7 % Aufschlag bei fehlendem Nachweis der Begünstigung (s. S. 125f). 20 % Aufschlag für Nichtmitglieder (s. S. 121). Aufschlag für Alleinnutzung: SU Klassik/SU Komfort 20,- €/Nacht. Familien-suite 30,- €/Nacht. Suite Bella Vista/Piccola Italia 40,- €/Nacht. Aufschlag bei Mitnahme eines Hundes ab dem 01.11.2022 : 8,- €/Nacht.



FAMILIENFREUNDLICHE ANGEBOTE

Ferienspaß mit der ganzen Familie



Endlich Ferien! Mit den familienfreundlichen Angeboten des Bundeswehr-Sozialwerks sind Spaß und Erholung für alle Familienmitglieder garantiert. Erleben Sie gemeinsam tolle Ausflüge und ein spannendes Freizeitprogramm. Stundenweise Animation für die Kleinen - bei ausgewählten Angeboten - gibt auch den Eltern Zeit zum Durchatmen.

Profitieren Sie von den günstigen Kinderpreisen in den Ferienanlagen des Bundeswehr-Sozialwerks. Genießen Sie die Ferienzeit als Familienzeit.

**Antrag
S. 123**



Kontakt auf Seite 103

Ich hab den Osterhasen!



Bild: Sunny studio/shutterstock.com

Osterferien

Ihre Preisvorteile

- Kinder bis 2 Jahre **frei**
- Kinder 2-6 Jahre **10,- € pro Nacht/Kind** ¹⁾²⁾
- Kinder 7-11 Jahre **15,- € pro Nacht/Kind** ¹⁾²⁾
- Kinder 12-17 Jahre **20,- € pro Nacht/Kind** ¹⁾²⁾
- **Kein Einzelzimmerzuschlag für Kinder bis 17 Jahre**
- **Erwachsene zahlen den Saisonpreis** ¹⁾²⁾

¹⁾ 7 % Aufschlag bei fehlendem Nachweis der Begünstigung (siehe S. 125f).
²⁾ 20 % Aufschlag für Nichtmitglieder (siehe S. 121)

Hinweise zu den Angeboten mit Betreuung

- Die Aufsicht und Verantwortung obliegt den Eltern während des gesamten Aufenthaltes.
- Animation von Kindern unter 3 Jahren kann leider nicht angeboten werden.
- Die anfallenden Kosten für Ausflüge sind vor Ort zu zahlen.
- Ausflugsfahrten finden mit Privat-PKW in Fahrgemeinschaften, mit öffentlichen Verkehrsmitteln oder Bergbahnen statt.
- Einzelne Aktivitäten können nur in Begleitung Erwachsener stattfinden.

Inklusive Halbpension



Bild: Carsten Thiel

Haus am Südstrand • Göhren • Ostsee



01.04.2023
bis
15.04.2023



Bild: Alena Ozerova/shutterstock.com

Inklusive Halbpension



Bild: Carsten Thiel

Hotel Lindenhof • Brauneberg • Mosel



06.04.2023
bis
13.04.2023



Bild: AROCHAU - stock.adobe.com

Inklusive Frühstück



Bild: Hames Pfister

Hotel Alpenschlössl • Mayrhofen • Österreich

01.04.2023
bis
15.04.2023

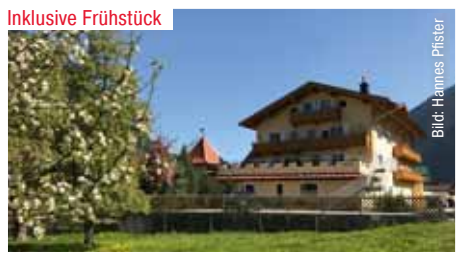

Bild: lukasz - stock.adobe.com

Inklusive Halbpension



Bild: Carsten Thiel

Krössenbacherhof**** • Bruck • Österreich

08.04.2023
bis
15.04.2023



Bild: AROCHAU - stock.adobe.com





Bild: Rainer Abel



Bild: Julia Zimmermann

Bernau • Chiemsee

Hotel Farbinger Hof

Urlaub zwischen Berg und See im Sommer und im Winter: Genießen Sie fantastische Wanderwege und schöne Aussichten, gemütliche Radtouren und anspruchsvolle Mountainbikestrecken durch die alpine Bergwelt der Chiemgauer Alpen. Geräumte Winterwanderwege, Langlaufloipen und die nahen Tiroler und Chiemgauer Alpen locken mit ihren Winterattraktionen.

Lage

Inmitten von Wiesen und Wäldern liegt das 3-Sterne-Plus Hotel Farbinger Hof. Unmittelbar am Haus können Sie Ihre Wander- oder Radtour starten. Der Chiemsee, das bayerische Meer, ist mit dem PKW in wenigen Minuten erreichbar. Bernau liegt am Südufer des Chiemsees prachtvoll am Fuße der Kampenwand.

Ausstattung

Gewölberestaurant, 3 Tagungsräume, Schwimmbad, Liegewiese, Tischtennis, Sporthalle, Spielplatz, Kinderspielraum
Gegen Gebühr: Massagen, Kosmetik, Sauna, Wellness

Unterbringung Zimmer

Standard oder Comfort mit Balkon oder Terrasse, zwischen 22 und ca. 25 m². Safe, Flatscreen-Farb-TV, Telefon mit Weckeinrichtung und Mail-Box sowie WLAN gehören zum Standard.
Alle Zimmer sind Nichtraucherzimmer.

Inklusivleistungen

- Halbpension
- WLAN

Sport & Freizeit

Badminton, Basketball, Tischtennis, Minigolf, Asphaltstockbahn, Ausflüge: Herreninsel mit dem Schloss Herrenchiemsee, Fraueninsel mit Kloster Frauenwörth, Salzbergwerk Berchtesgaden, unzählige Bergbahnen mit traumhaftem Blick über den Chiemsee (Kampenwandbahn, Hochfeln, Hochries und Wendelsteinbahn, um nur einige zu nennen), die Städte München, Salzburg, Rosenheim, Wasserburg, Kufstein und vieles mehr



Bild: Rainer Abel



Informationen zu Preisen, Reisezeiträumen und zur An-/Abreise finden Sie auf der Homepage unseres Kooperationspartners, der GEW-Ferien GmbH. www.gew-ferien.de

Maierhöfen • Allgäu

Ferienclub Maierhöfen & Hotel „Das Allgäu“***

In heilklimatisch günstiger Mittelgebirgslage liegt im Westallgäu das kleine Maierhöfen. Das satte Grün der sanften Allgäuer Bergwiesen signalisiert schon bei der Anfahrt: Hier ist ein Quell der Erholung. Der Ferienclub liegt vollkommen ruhig inmitten dieser Bergwiesen mit direktem Zugang zum Hausberg „Kugel“.

Lage

Der Ferienclub Maierhöfen liegt ca. 15 km von Oberstaufen entfernt. Dort finden Ski- und Snowboardbegeisterte gute Voraussetzungen für den Wintersport. In und um Maierhöfen findet sich im Winter ein dichtes und gepflegtes Loipennetz. Der Sommer lädt zum Erkunden der Berge ein.

Ausstattung

Restaurant, Erlebnisbad „Aquarosa“ mit 25 m-Becken, Wintergarten, Wildwaserserkreis, 6 Sprudelliegen, Massagedüsen, Planschbecken, Kinderspielraum, GEW-Indoor Spielparadies, Wasser- und Matschspielplatz.
Gegen Gebühr: Massage, Waschmaschine, Trockner, Sauna

Unterbringung

Im Ferienclub sind 115 Bungalows mit Terrasse, Selbstverpflegung für 2-7 Personen (45–75 m²), 1–3 separaten Schlafzimmern, teilweise Etagenbetten, Wohnbereich, Küche, Dusch/WC, Telefon und SAT-TV, ausgestattet. Frühstück oder Halbpension kann zugebucht werden. Auf dem gleichen Gelände erwartet Sie ein 3-Sterne-Hotel mit 22 komfortabel ausgestatteten Doppelzimmern mit Bad/WC, Telefon, TV, Kühlschrank sowie Balkon oder Terrasse inkl. Halbpension.

Inklusivleistungen Hotel

- Halbpension
- WLAN in den Zimmern
- Erlebnisbad Aquarosa, Sauna
- GEW-Indoor Spielparadies

Inklusivleistungen Bungalow

- Übernachtung
- Bettwäsche, Handtücher, Heizung, Strom, Wasser
- Endreinigung
- Erlebnisbad Aquarosa
- GEW-Indoor Spielparadies

Sport & Freizeit

Mehrere Spielplätze stehen für Kinder zur Verfügung, dem fantasievollen Spiel dient eine Westernstadt, bei der weder Sheriff noch Saloon fehlen, Jugendraum, Skaterparcours, Minigolfbahn, Kegel-/Bocciabahnen, Tischtennis, Poolbillard, Ausflüge: Bodensee (35 km) mit der Blumeninsel Mainau, Österreich, Schweiz, Wangen, Kempten, Füssen



AKTIV- UND THEMENREISEN

GEMEINSAM NEUES ERLEBEN

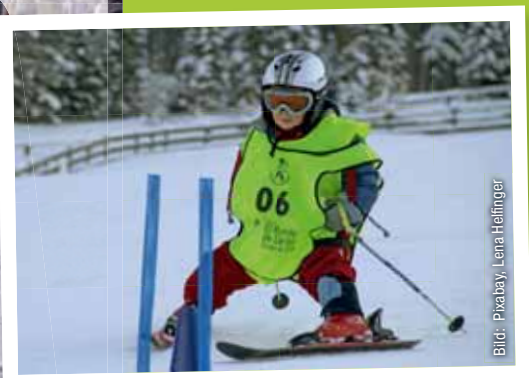

Urlaubsgefühl von Anfang an. Mit den Aktiv- und Themenreisen des Bundeswehr-Sozialwerks können Sie Ihre Reise von Beginn an genießen. Erleben Sie ein Rundum-Sorglos-Paket mit individueller Beratung und Angeboten überwiegend mit persönlicher Betreuung vor Ort.

Von aktiver Erholung bis Zeit zur Entspannung, das Angebot an Themen und Aktivitäten bietet für Jeden etwas. Treffen Sie auf Gleichgesinnte und verbringen Sie gemeinsam abwechslungsreiche, aktive oder entspannte Tage.

Überlassen Sie uns die Organisation, wir überlassen Ihnen den Spaß!

**Antrag
S. 123**



Kontakt auf Seite 103





Bild: Pixabay, Skitterphoto



Bild: Robert Schlämmerl

Hotel Lindenhof • Brauneberg • Mosel Line Dance for Beginners

Nach festgelegten, sich wiederholenden Schrittfolgen, wird Line Dance synchron von einer Gruppe getanzt. Erleben Sie den Beginn einer Leidenschaft.

Unsere Leistungen

- 7 Übernachtungen inkl. Halbpension im Hotel Lindenhof (s. S. 74)
- Begrüßungsgetränk mit Vorstellung der Reisebegleitung und des Programms
- Geschulte Reisebegleitung
- Erfahrene Tanzlehrende
- Erlernen von ca. 10 Tänzen
- Weinprobe mit der Gruppe
- Organisierter Abschlussabend
- Reisesicherungsschein

Hinweise

- Eigene An-/Abreise
- Abholung vom Bahnhof Wittlich gegen Gebühr möglich.
- Für die Teilnahme an diesem Einstiegskurs sind keine Vorkenntnisse nötig.
- Um Mitnahme bequemer Kleidung und bequemen Schuhwerks wird gebeten.
- Weitere Hinweise auf Seite 121

Anmeldung

bis
29.07.2022

Weinprobe
inklusive



Bild: Pixabay, Prodomix-Company

9962-22
29.10.2022 – 05.11.2022

Mitglied 419,- €
Nichtmitglied* 569,- €

Anmeldung bis 29.07.2022, danach im Rahmen freier Kapazitäten
Mindestteilnehmendenzahl: 10 Personen
Kinderpreis auf Anfrage

Extrakosten: 7 % Aufschlag bei fehlendem Nachweis der Begünstigung (s. S. 125f). Nutzung DZ als EZ: 70,- €. Nutzung FZ als EZ: 140,- €. *S. 121

Krössenbacherhof**** • Bruck • Salzburger Land • Österreich Alpin-Skiwoche Bruck

Die bewährte Alpin Ski Card, 1 Skiticket für 3 Regionen, umfasst mehr als 400 Pistenkilometer und ist somit Grundlage für aktive Erholung auf bestens präparierten Pisten. Erleben Sie abwechslungsreiche Skitage für Jung und Alt, Singles und Paare, Genießer und Könnler.

Unsere Leistungen

- 7 Übernachtungen inkl. Halbpension im Krössenbacherhof**** (s. S. 80)
- Begrüßungsabend mit Vorstellung des Reisebegleiters und des Programms
- Erfahrener, ortskundiger Skibetreuer des BwSW
- Ski Alpin Card für 6 Tage
- Planung und Organisation der täglichen Skiausflüge in Absprache mit den Reiseteilnehmenden (kein Skikurs)
- Après-Ski-Abend
- Reisesicherungsschein

Hinweise

- Eigene An-/Abreise
- Teilnehmende sollten rote Pisten problemlos befahren können.
- Für die Anfahrt in die Skigebiete wird die Nutzung des eigenen Kfz empfohlen. Eingeschränkter Skibusverkehr in der Vorsaison.
- Weitere Hinweise auf Seite 121

Anmeldung

bis
09.09.2022

Ski Alpin Card
inklusive



Bild: Robert Schlämmerl

9902-22
10.12.2022 – 17.12.2022

Mitglied 779,- €
Nichtmitglied* 929,- €

Anmeldung bis 09.09.2022, danach im Rahmen freier Kapazitäten
Mindestteilnehmendenzahl: 10 Personen
Kinderpreis auf Anfrage

Extrakosten: Kurtaxe wird vor Ort erhoben. 7 % Aufschlag bei fehlendem Nachweis der Begünstigung (s. S. 125f). Nutzung DZ als EZ: 70,- €. Nutzung JS als EZ: 105,- €. Nutzung FZ/SU als EZ: 140,- €. *S. 121



Bild: Pixabay, Myriems-Fotos



Bild: Pixabay, Architect and artist

Hinweis
Busreise

Anmeldung
bis
01.09.2022

**Auf ins Jahr
2023!**

Haus am Südstrand • Göhren • Rügen • Ostsee Rügen lädt zum Feiern ein

Silvester auf Rügen ist etwas ganz Besonderes: In Göhren feiern Einheimische „wie die Wikinger“ – unter freiem Himmel und die zahlreichen Feuerwerke spiegeln sich in der Ostsee.

Unsere Leistungen

- Hin-/Rückfahrt im modernen Reisebus mit Zustieg in Bonn (Busparkplatz Museumsmeile), Köln (Brühler Str. 300, Konrad-Adenauer-Kaserne), Düsseldorf (Tagungszentrum, Knittkuhler Str. 4), Osnabrück (Hauptbahnhof) und Autobahnraststätte Stillhorn
- 9 Übernachtungen inkl. Halbpension im Haus am Südstrand (s. S. 70)
- Begrüßungsgetränk mit Vorstellung der Reisebegleitung und des Programms
- Erfahrene, geschulte Reisebegleitung
- Besuch Strandkorbsilvester in Göhren
- Silvesterfeier mit Buffet und Tanz
- Ausflug nach Stralsund
- Besuch der Gorch Fock, alternativ Ozeaneum

- Lunch im Scheelehof in Stralsund
- Rundfahrt zum Kap Arkona
- Wanderung nach Baabe
- Rundfahrt Mönchgut, Putbus, Sellin
- Gestaltete Abende im Haus (Tanzabend, Diavortrag, Chorauftritt)
- 1 Tag zur freien Verfügung
- Reisesicherungsschein

Hinweise

- Busreise (geplante Abfahrt Bonn 6:00 Uhr)
- Weitere Hinweise auf Seite 121



Bild: Pixabay, Darkmoon Art

9908-22 26.12.2022 – 04.01.2023	Mitglied	1.209,- €	Anmeldung bis 01.09.2022, danach im Rahmen freier Kapazitäten Mindestteilnehmendenzahl: 22 Personen Kinderpreis auf Anfrage
	Nichtmitglied*	1.409,- €	

Extrakosten: Kurtaxe wird vor Ort erhoben. 7 % Aufschlag bei fehlendem Nachweis der Begünstigung (s. S. 125f). Nutzung DZ als EZ: 90,- €. *S. 121

Hotel Alpenschlössl • Mayrhofen • Zillertal • Österreich Skizwergl

In dieser Woche genießen Sie die Skipisten oder entspannen sich, während Ihre Kleinen spielerisch Skifahren lernen.

Unsere Leistungen

- 7 Übernachtungen inkl. Frühstück im Hotel Alpenschlössl (s. S. 82)
- Begrüßungsgetränk mit Vorstellung des Programms durch die Geschäftsführung des Hotels
- An 6 Tagen SMT Kinderland von 10:00 bis 15:15 Uhr für Kinder von 3 – 10 Jahren
- 4 Stunden Skikurs pro Tag
- Mittagsbetreuung inkl. Essen, Getränk und Animationsprogramm während der Mittagspause
- Kinderskirennen mit Preisverteilung inkl. Urkunde und Medaille

- Kinderskiausrüstung (Ski, Stöcke, Schuhe und Helm)
- Zillertaler Superskipass (gültig in allen Skigebieten im Zillertal inklusive Hintertuxer Gletscher) für 6 Tage für die Erwachsenen
- Reisesicherungsschein

Hinweise

- Eigene An-/Abreise
- Weitere Hinweise auf Seite 121

Anmeldung
bis
07.10.2022

**Familienpaß
im Zillertal**



Bild: Pixabay, PRO4D

9903-23 07.01.2023 – 14.01.2023	Mitglied	749,- €	Anmeldung bis 07.10.2022, danach im Rahmen freier Kapazitäten
	Kind Mitglied 6-10 Jahre	709,- €	
	Kind Mitglied 3-5 Jahre	459,- €	
	Nichtmitglied*	899,- €	
	Kind Nichtmitglied 6-10 Jahre	829,- €	
	Kind Nichtmitglied 3-5 Jahre	549,- €	

Extrakosten: Kurtaxe wird vor Ort erhoben. 7 % Aufschlag bei fehlendem Nachweis der Begünstigung (s. S. 125f). Nutzung DZ als EZ: 70,- €. Nutzung JS als EZ: 105,- €. Nutzung FZ/SU als EZ: 140,- €. *S. 121





Hotel Edelweiß • Garmisch-Partenkirchen • Bayern

Fitness- und Langlauftage

Anmeldung
bis
21.10.2022

Für beide
Technikarten
– Klassik und
Skaten

Langlauf – mehr als nur Ausdauersport. Bei klarer Luft, vorbei an verschneiten Gipfeln, werden alle Sinne angesprochen und Bewegung zum Genuss.

Unsere Leistungen

- 7 Übernachtungen inkl. Frühstück im Hotel Edelweiß (s. S. 78)
- Begrüßungsgetränk mit Vorstellung der Reisebegleitung und des Programms
- Erfahrene, geschulte Reisebegleitung
- Gründliche Einweisung in die örtlichen Langlaufgegebenheiten
- Tipps zu Materialauswahl und Technik bzw. Stilverbesserung (keine Skischule!)
- Ski- und Wachskunde
- Einweisung in die Technikarten Klassik und Skaten
- 1 geführte Glühweinwanderung
- Relaxtag
- Reisesicherungsschein

Hinweise

- Eigene An-/Abreise
- Parken in Tiefgarage gegen Gebühr von 5,- €/Tag möglich. Gebühren werden vor Ort erhoben.
- Für Langlaufanfänger ist dieses Angebot nicht geeignet!
- Mit Entrichten des Kurbetrages erhalten Sie die Zugspitz Arena Bayern-Tirol CARD (Nutzung der Ortslinienbusse, einmalig freier Eintritt ins Alpinspitz-Wellenbad, ermäßigte Eintritte u.v.m.)
- Bitte geben Sie bei Ihrer Anmeldung an, welche Technikart (Klassik oder Skaten) Sie wünschen.
- Bitte mitbringen: kleinen Rucksack, Trinkflasche
- Weitere Hinweise auf Seite 121



9909-23
21.01.2023 – 28.01.2023

Mitglied 549,- €
Nichtmitglied* 699,- €

Anmeldung bis 21.10.2022, danach im Rahmen freier Kapazitäten
Mindestteilnehmendenzahl: 14 Personen
Kinderpreis auf Anfrage

Extrakosten: Kurtaxe wird vor Ort erhoben. 7 % Aufschlag bei fehlendem Nachweis der Begünstigung (s. S. 125f). Nutzung DZ als EZ: 70,- €. Nutzung JS als EZ: 105,- €. *S. 121

Krössenbacherhof**** • Bruck • Salzburger Land • Österreich

Brucker Skisportwoche

Ein Skiticket – 408 Pistenkilometer. Mit der neuen Seilbahnverbindung Kaprun-Maiskogel-Kitzsteinhorn erleben Sie großen Skisport. Dazwischen gemütliche Hütten und sonnige Terrassen.

Anmeldung
bis
05.12.2022

Für geübte
Skifahrende!

Unsere Leistungen

- 7 Übernachtungen inkl. Halbpension im Krössenbacherhof**** (s. S. 80)
- Begrüßungsgetränk mit Vorstellung der Reisebegleitung und des Programms
- Erfahrene Skibetreuer des BwSW
- Ski Alpin Card für 6 Tage
- Betreuung der Skifahrenden in der Gruppe über den Tag nach Wunsch für geübte und sichere Skifahrende (kein Skilehrer!)
- Reisesicherungsschein

Hinweise

- Eigene An-/Abreise
- Dieses Angebot richtet sich an geübte Skifahrende. Ungeübte Skifahrende werden in dem Fahrkönnen entsprechenden Pisten eingewiesen.
- Weitere Hinweise auf Seite 121



9911-23
04.03.2023 – 11.03.2023

Mitglied 1.009,- €
Nichtmitglied* 1.159,- €

Anmeldung bis 05.12.2022, danach im Rahmen freier Kapazitäten
Mindestteilnehmendenzahl: 13 Personen
Kinderpreis auf Anfrage

Extrakosten: Kurtaxe wird vor Ort erhoben. 7 % Aufschlag bei fehlendem Nachweis der Begünstigung (s. S. 125f). Nutzung DZ als EZ: 70,- €. Nutzung JS als EZ: 105,- €. Nutzung FZ/SU als EZ: 140,- €. *S. 121



Bild: Robert Schlammerl



Krössenbacherhof** • Bruck • Salzburger Land • Österreich**
Familien-Oster-Skiwoche

Anmeldung
bis
06.01.2023



Gletscherskigebiet Kitzsteinhorn – Bergvergnügen mit einer Vielseitigkeit, die kaum zu über- bieten ist. Genießen Sie mit der ganzen Familie unvergessliche Urlaubsmomente.

Unsere Leistungen

- 7 Übernachtungen inkl. Halbpension im Krössenbacherhof**** (s. S. 80)
- Begrüßungsabend mit Vorstellung der Reisebeglei- tung und des Programms
- Erfahrene, geschulte Reisebegleitung
- Ski Alpin Card für 6 Tage für die Erwachsenen
- Betreuung für die skifahrenden Erwachsenen nach Wunsch und Absprache (kein Skikurs)
- Eigener Skibus für Transfer Hotel-Skigebiet-Hotel
- Reisesicherungsschein

Zusätzliche Leistungen für Kinder und Jugendliche von 6 bis 17 Jahre:

- 6-Tages-Skipass
- An 6 Tagen jeweils 2,5 Stunden Snowboardkurs für Anfänger, Fortgeschrittene und Könnler
- An 6 Tagen jeweils 4 Stunden Skikurs für Anfänger, Fortgeschrittene und Könnler inkl. Mittagsbetreu- ung (Essen und Getränke auf eigene Kosten)
- Ausrüstung (Ski/Snowboard, -schuhe, -stöcke, Helm)
- Abschlussrennen mit Siegerehrung

- Animationsangebot wie z.B. Kinoabend, Kickerturnier

Hinweise

- Eigene An-/Abreise
- Im Ski- oder Snowboardkurs besteht Helmpflicht.
- Weitere Hinweise auf Seite 121



Bild: Robert Schlammerl

9914-23 01.04.2023 – 08.04.2023	Mitglied Erwachsene	949,- €	Anmeldung bis 06.01.2023, danach im Rahmen freier Kapazitäten 22 Erwachsene
	Jugendliche bis 17 Jahre	999,- €	
	Kinder bis 15 Jahre	829,- €	
	Nichtmitglied* Erwachsene	1.149,- €	
	Jugendliche bis 17 Jahre	1.219,- €	
	Kinder bis 15 Jahre	979,- €	

Extrakosten: Kurtaxe wird vor Ort erhoben. 7 % Aufschlag bei fehlendem Nachweis der Begünstigung (s. S. 125f).
Nutzung DZ als EZ: 70,- €. Nutzung JS als EZ: 105,- €. Nutzung FZ/SU als EZ: 140,- €. *S. 121

Dauerhafte Spendenaktionen



**KOBLENZER KLEIDERBÖRSE
DES BWSW**

INFORMATIONEN:

Stefan Leist

Regionalstellenleiter Koblenz

☎ 0261 400-22996

✉ bswwkoblenzlahnstein@web.de

✉ stefanleist@bundeswehr.org

Uniformen, Uniformteile, Orden und Ehrenzeichen für einen guten Zweck abgeben: In seiner Koblenzer Kleiderbörse verkauft Stefan Leist gut erhaltene Stücke zugunsten der „Aktion Sorgenkinder in Bundeswehr- familien des BwSW“.

Geben Sie bitte nur Stücke in gutem Zustand ab und senden Sie diese frei Empfänger an den Initiator der Aktion, Stefan Leist.



Deutscher BundeswehrVerband

Werden Sie Mitglied!
www.dbwv.de
service@dbwv.de
Tel.: (030) 235990-0
f / Deutscher BundeswehrVerband

Wer viel gibt, kann viel verlangen!
Wir tun es – für Sie!

Wir sind überall.
Statusübergreifend, in ganz Deutschland und überall dort, wo Bundeswehr ist.

Wir leisten etwas.
Umfassende Information, Rechtsschutz, Diensthaft- pflichtversicherung u.v.m.

Wir haben viel zu bieten.
Geduldvolle, tolle Angebote, Zusammenhalt durch Gemeinschaft.

Wir erreichen etwas.
Bessere Bezahlung, bessere Karrierechancen, bessere Vereinbarkeit von Familie und Dienst.

Wir sind mehr als eine Interessenvertretung.
Wir sind eine starke Gemeinschaft für alle Menschen der Bundeswehr: aktive und ehemalige Soldaten, Zivilbeschäftigte und Angehörige.

Für Dich.
Deutscher BundeswehrVerband.



REISEN 55+

Die besten Jahre genießen

Antrag
S. 123



Die Erreichbarkeit der jeweiligen Bereichsgeschäftsführung finden Sie auf Seite 103.

Hotel Lindenhof • Brauneberg • Mosel

Wein ist im Wasser aufgelöstes Sonnenlicht (Galileo Galilei)

Willkommen an der schönen Mosel. Entdecken Sie die Weinregion rund um Brauneberg, ob zu Fuß durch die Weinberge oder auf dem Fahrrad auf einem der unzähligen Radwege. Der Moselsteig – „Deutschlands schönster Wanderweg 2016“ – bietet jedem Naturliebhaber ein wunderschönes Panorama und faszinierende Ausblicke auf die Mosel. Auch vom Schiff aus können Sie die sonnenverwöhnten Weinbergterrassen, steile Schieferhänge, Burgen und Schlösser bewundern. Das freundliche Personal vom Hotel Lindenhof freut sich auf Sie.

Unterbringung

Informationen zum Hotel Lindenhof erhalten Sie auf S. 74.

Unsere Leistungen

- Hin-/Rückfahrt im modernen Reisebus
- 7 Übernachtungen inkl. Halbpension
- Geschulte Reisebegleitung
- Ausflüge und Aktivitäten

Hinweise

- Fahrtroute und Zustiegsorte werden festgelegt, sobald der Teilnehmendenkreis feststeht.
- Gewisse körperliche Belastbarkeit erforderlich. Sie sollten Strecken von ca. 60 Gehminuten problemlos bewältigen können.
- Weitere Hinweise auf S. 121



Herbstzeit
an der Mosel
ab **499,-** €



327	Mitglied	499,- €	ab sofort
01.10.2022 – 08.10.2022	Nichtmitglied*	610,- €	

Extrakosten: 7 % Aufschlag bei fehlendem Nachweis der Begünstigung (s. S. 125f). Nutzung DZ als EZ: 70,- €. * S. 121

Krössenbacherhof**** • Bruck • Österreich

Skifahren und Geselligkeit

Für Wintersportler*innen ist Bruck ein idealer Ausgangsort für das Skigebiet Schmittenhöhe oder wer höher hinaus möchte, das Kitzsteinhorn. Perfekte Pisten und der schnee-sichere Gletscher locken zum Skifahren auf Abfahrten aller Schwierigkeitsgrade. Après Ski, unterhaltsame Abendprogramme und auch gemütliches Ausklingen im Hotel runden den Urlaubstag im Salzburger Land ab. Der Ski-Bus bringt Sie mit Skipass von der Haustür bis in die Skigebiete.

Unterbringung

Informationen zum Krössenbacherhof erhalten Sie auf S. 80.

Unsere Leistungen

- 7 Übernachtungen inkl. Halbpension
- Geschulte Reisebegleitung
- Reisesicherungsschein

Hinweise

- Eigene An-/Abreise
- Skipass und evtl. anfallende Eintrittsgelder sind nicht im Reisepreis enthalten
- Weitere Hinweise auf S. 121



Skifahren
und gesellige
Abende



512 Süd	Mitglied	460,- €	Anmeldung bis 15.09.2022, danach im Rahmen freier Kapazitäten
21.01.2023 - 28.01.2023	Nichtmitglied	560,- €	

Extrakosten: 7 % Aufschlag bei fehlendem Nachweis der Begünstigung (s. S. 125f). Nutzung DZ als EZ: 70,- €. * S. 121



Bild: Robert Schlammer



Bild: Jörg Viefel/Praxay



Hotel Alpenschlössl • Mayrhofen • Österreich

Schifoan im Zillertal

Für geübte und sportliche Skifahrende haben wir wieder eine Freizeit in Mayrhofen geplant. Das Garnihotel Alpenschlössl ist ein idealer Ausgangspunkt für Ausflüge in die Zillertaler Skiregionen. Die Mayrhofener Bergbahnen, die Zillertalarena und die Ski- und Gletscherwelt Zillertal 3000 bieten auf mehr als 400 Pistenkilometern Fahrspaß pur. Unser Reiseleiter zeigt Ihnen perfekt präparierte Abfahrten und sorgt dafür, dass sie in individuellen Gruppen stressfreie Skitage erleben.

Genießen Sie beim Einkehrschwung regionale Spezialitäten in stylischen Berghütten oder entdecken Sie nach dem Skilaufen die Vielfalt der Zillertaler Küche in einem Mayrhofener Traditionswirtshaus. Auf Wunsch unterstützen wir bei der Auswahl und organisieren eine gemeinsame Reservierung. Und am Abend trifft man sich in geselliger Runde zum Après Ski in der Hotelbar.

Unterbringung

Informationen zum Hotel Alpenschlössl erhalten Sie auf S. 82.

Unsere Leistungen

- 7 Übernachtungen inkl. Frühstück
- Geschulte ortskundige Reisebegleitung
- Einweisung in die Skigebiete und Beratung zur Tagesgestaltung
- Reisesicherungsschein

Hinweise

- Eigene An-/Abreise
- Der Skipass ist nicht im Reisepreis enthalten. Der gemeinsame Kauf der Skipässe zum Gruppentarif wird vor Ort organisiert.
- Weitere Hinweise auf S. 121



Bild: Robert Schlammer

518 Süd	Mitglied	395,- €	Anmeldung bis 15.09.2022, danach im Rahmen freier Kapazitäten
21.01.2023 - 28.01.2023	Nichtmitglied	495,- €	

Extrakosten: 7 % Aufschlag bei fehlendem Nachweis der Begünstigung (s. S. 125f). Nutzung DZ als EZ: 70,- €. * S. 121

Hotel Edelweiß • Garmisch-Partenkirchen • Bayern

Langlauf und Winterwandern

Für unsere Garmisch-Fans bieten wir wieder eine Gruppenreise in unser Garni Hotel Edelweiß an. Den Winter in einer der schönsten Landschaften Deutschlands genießen - mal sportlich, mal mit Genuss. Die Region zu Fuß auf herrlichen Winterwanderwegen oder auf Langlaufskiern in Skating-Gruppen oder klassisch erleben. Für den Abend bietet Garmisch-Partenkirchen ein vielfältiges Angebot an Lokalitäten.



Unterbringung

Informationen zum Hotel Edelweiß erhalten Sie auf S. 78.

Unsere Leistungen

- 7 Übernachtungen inkl. Frühstück
- Geschulte Reisebegleitung
- Reisesicherungsschein

Hinweise

- Eigene An-/Abreise
- Weitere Hinweise auf S. 121



Bild: BwSW



Bild: Michael Gauda/Praxay

519 Süd	Mitglied	370,- €	Anmeldung bis 15.09.2022, danach im Rahmen freier Kapazitäten
28.01.2023 - 04.02.2023	Nichtmitglied	470,- €	

Extrakosten: 7 % Aufschlag bei fehlendem Nachweis der Begünstigung (s. S. 125f). Nutzung DZ als EZ: 70,- €. * S. 121

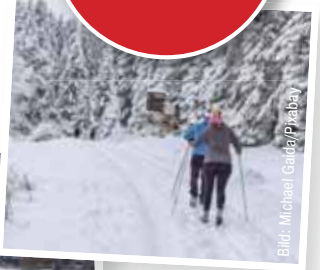

KINDER- UND JUGENDFREIZEITEN/ REISEN FÜR JUNGE LEUTE

Sachen packen und los!

Antrag
S. 131



Die Erreichbarkeit der jeweiligen Bereichsgeschäftsführung finden Sie auf Seite 103.

Campingpark Rügen • Prora • Rügen

Action, Spaß & Abenteuer an der Ostsee

Auf Deutschlands größter Insel erwartet dich unser Jugenddorf in einem eigenen Bereich des Campingparks Rügen. Die direkte Strandlage und der herrliche feine Sandstrand sind ideale Voraussetzungen für viel Action und Fun am, im und auf dem Wasser. Rase mit der Banane oder Wasserski über die Ostsee, genieße kleine Runden mit den Seekajaks oder Stand Up Paddles oder chille einfach ein wenig am Strand. Aber auch sonst wird ein vielfältiges Programm geboten: Erkunde bei verschiedenen Ausflügen die Insel, besuche die Störtebeker Festspiele oder entdecke die Hansestadt Stralsund. Du wirst sehen, dass die Einzigartigkeit der Insel die Freizeit zu einem besonderen Erlebnis macht. Im Camp stehen Tischtennis, Kicker, Slackline etc. für Aktivitäten für dich zur Verfügung.

Unterbringung

Die Unterbringung erfolgt in Blockhäusern für jeweils vier Teilnehmende. Ein eigenes Waschhaus mit Dusche und WC ist vorhanden.

Hinweise

- Fahrtroute und Zustiegsorte werden festgelegt, sobald der Teilnehmendenkreis feststeht
- Weitere Hinweise auf S. 130

Unsere Leistungen

- Hin-/Rückfahrt im modernen Reisebus
- 14 Übernachtungen inkl. Vollpension
- Geschulte Betreuung
- Ausflüge und Aktivitäten (unterschiedlich je nach durchführenden Bereich)

9-13
Jahre



322	Mitglied	439,- €	Anmeldung ab sofort
02.07.2022 – 16.07.2022	Nichtmitglied	1.050,- €	



Bild: Betreuungsteam Nord/Prora



Bild: Marc Longenrich

Club Kitzsteinhorn • Zell am See • Österreich

Sommer mit Spaßgarantie

Der Club Kitzsteinhorn ist dein XXL-Jugendparadies in Zell am See und der perfekte Platz für junge, sportbegeisterte und aktive Jugendliche. Hier könnt ihr in der schönen Landschaft eure beste Zeit im Jahr verbringen! Action, Sport und Spaß werden im Club ganz groß geschrieben. Die Clubanlage bietet euch nahezu endlos viele Möglichkeiten, damit ihr euch so richtig austoben könnt. Wenn die Sonne scheint, strahlen die Kids im riesigen Outdoor-Areal um die Wette. Euch erwarten außerdem ganz viele verschiedene Aktivitäten und Ausflüge, z.B. der Besuch des größten Hochseilparks Europas, eine Raftingtour, Fahrt mit dem Bananenboot, Stand-Up-Paddling oder eine Hüttenübernachtung.

Unterbringung

Club Kitzsteinhorn. Überwiegend in Vierbettzimmern mit Dusche/WC.

Hinweise

- Für die Teilnahme an dieser Freizeit wird eine gute körperliche Fitness vorausgesetzt
- Fahrtroute und Zustiegsorte werden festgelegt, sobald der Teilnehmendenkreis feststeht
- Weitere Hinweise auf S. 130

Unsere Leistungen

- Hin-/Rückfahrt im modernen Reisebus (Nachtfahrt)
- 13 Übernachtungen inkl. Vollpension
- Geschulte Betreuung
- Ausflüge und Aktivitäten (o.g. Ausschreibung nennt Beispiele; durch flexible Freizeitgestaltung vor Ort kann das genaue Programm variieren)

12-15
Jahre



312	Mitglied	629,- €	Anmeldung ab sofort
08.07.2022 – 23.07.2022	Nichtmitglied	1.190,- €	



Bild: Marc Longenrich



Club Kitzsteinhorn • Zell am See/Caorle • Österreich/Italien

Berge & Meer, Action & Chillen

Eine Freizeit - zwei Destinationen!! In dieser dreiwöchigen Freizeit erwartet euch eine coole Mischung aus Action, jeder Menge Spaß, kombiniert mit spannenden Wanderrouten und schönen Ausflügen. Aber auch Zeit zum Relaxen am Zellersee oder am Pool wird nicht zu kurz kommen. Top für alle Partypeople ist die legendäre Schaumparty im Club Kitzsteinhorn. Nach zwei Wochen sauberer Bergluft geht's für eine Woche nach Italien direkt ans Meer. Chillen, Sonne, Sand und Salzwasser sind angesagt. Ab geht's in die Lagunenstadt Venedig, zum Shoppen nach Caorle und in den coolsten Wasserpark Europas.

Unterbringung

In Österreich: Club Kitzsteinhorn. Moderne Mehrbettzimmer mit Dusche/WC.

In Italien: Campingplatz Marelago. Direkt am Meer in Sahara-Gruppenzelten.

Hinweise

- Fahrtroute und Zustiegsorte werden festgelegt, sobald der Teilnehmendenkreis feststeht
- Weitere Hinweise auf S.130

Unsere Leistungen

- Hin-/Rückfahrt im modernen Reisebus (Nachtfahrt)
- 20 Übernachtungen inkl. Vollpension
- Geschulte Betreuung
- Ausflüge und Aktivitäten (o.g. Ausschreibung nennt Beispiele; durch flexible Freizeitgestaltung vor Ort kann das genaue Programm variieren)



307	Mitglied	829,- €	Anmeldung ab sofort
08.07.2022 – 30.07.2022	Nichtmitglied	1.640,- €	

DJH Wiehl • Wiehl • Oberbergischer Kreis

Fußballcamp

Fußballfans aufgepasst! Für alle, die auch in den Ferien gerne kicken wollen, bieten wir eine neue Freizeit in Wiehl an. Pädagogisch und sportfachlich qualifizierte Trainierende zeigen euch die Grundtechniken im Fußball und verraten euch die Tricks der Profis. Bei zwei bis drei täglichen Trainingseinheiten stehen vor allem viele Spiel- und Turnierformen sowie intensives Techniktraining auf dem Programm. Neben dem Fußball haben die Betreuenden auch ein buntes Freizeitprogramm geplant, das u.a. einen Ausflug sowie beliebte Geländespiele beinhaltet. Komm mit nach Wiehl und zeige als „Spieler oder Spielerin des Tages“ wie gut du mit dem Ball umgehen kannst.

Unterbringung

Mehrbettzimmer mit Bad/Dusche/WC.

Unsere Leistungen

- 6 Übernachtungen mit Vollpension inkl. Getränken rund um die Uhr
- 2-3 Mal täglich altersgerechtes Fußballtraining
- Hochwertiges Ferienfußball-Camptrikot
- Geschulte Betreuung; pädagogisch u. sportfachlich qualifizierte Trainierende

Hinweise

- Für Fußballanfänger und -anfängerinnen, Fortgeschrittene und Profis geeignet
- Eigene An-/Abreise
- Die Freizeit wird in Kooperation mit der RheinFit Sportakademie GmbH durchgeführt
- Weitere Hinweise auf S. 130



334	Mitglied	339,- €	Anmeldung ab sofort
09.10.2022 – 15.10.2022	Nichtmitglied	530,- €	





Bild: Pia Giesemann



Bild: Karl Heinz Deitzel

Jugendhotel Simonyhof • Radstadt • Österreich

Skifreizeit – Silvester im Schnee

Traumhafte Pisten bieten Skifahren für Anfänger und Anfängerinnen, Fortgeschrittene und Profis. Auch Snowboarder kommen auf ihre Kosten. Die Silvesterparty in den Bergen wird der Hammer.

Das Jugendhotel Simonyhof liegt in der Salzburger Sportwelt in Ski amadé. Neun Skizentren, 90 Liftanlagen und insgesamt 350 Pistenkilometer lassen keine Wünsche offen. Ca. 150 Beschneiungsanlagen bieten in allen Skizentren erhöhte Schneesicherheit. Wer bei besten Bedingungen und feinstem Pulverschnee Abfahrten mit unterschiedlichen Schwierigkeitsgraden sucht, ist auf der Skifreizeit genau richtig.

Unterbringung

Die Unterbringung erfolgt in Mehrbettzimmern (4-Bettzimmer) mit Dusche/WC. Das Jugendhotel hat einen Internet-Corner & ganztags WLAN, was kostenlos genutzt werden kann.

Unsere Leistungen

- Hin-/Rückfahrt im modernen Reisebus (Nachtfahrten)
- 8 Übernachtungen inkl. Vollpension
- Skipass und Skiunterricht
- Silvesterparty
- Geschulte Betreuung
- Ausflüge und Aktivitäten

Hinweise

- Fahrtroute und Zustiegsorte werden festgelegt, sobald der Teilnehmendenkreis feststeht.
- Ski- bzw. Snowboardausrüstung und Helm notwendig, Anmietung vor Ort gegen Gebühr möglich
- Die Freizeiten 225 bzw. 245 finden zeitgleich statt.
- Weitere Hinweise auf Seite 130



Bild: Pia Giesemann



12-17 Jahre

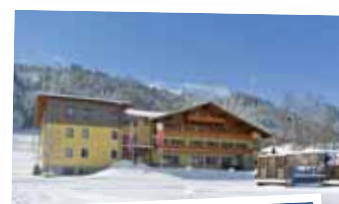

18-27 Jahre

225 25.12.2022 – 04.01.2023	Mitglied	790,- €	245 25.12.2022 – 04.01.2023	Mitglied	880,- €	Anmeldung bis 15.10.2022, danach im Rahmen freier Kapazitäten
	Nichtmitglied	1.110,- €		Nichtmitglied	1.290,- €	

Club Kitzsteinhorn • Zell am See • Österreich

Silvester feiern im Schnee

Wenn schon keine weiße Weihnacht, dann gibt es zu Silvester Schnee satt. Blauer Himmel und kristallklare Luft laden euch auf zwei Brettern oder auf dem Board ein. Abwechslungsreiche Pisten auf der Schmittenhöhe oder dem Kitzsteinhorn bieten euch vom Anfänger oder von der Anfängerin bis zum Profi alle Möglichkeiten und puren Spaß. Untergebracht im „Club Kitzsteinhorn“ könnt ihr euch auch nach den Skitouren ordentlich aufwärmen – ob beim Indoor-Beachen oder Trampolinspringen. Eine große Silvesterparty wird das Highlight eurer Freizeit in Zell am See.

Unterbringung

Mehrbettzimmer mit Dusche/WC.

Unsere Leistungen

- Hin-/Rückfahrt im modernen Reisebus (Nachtfahrt)
- 7 Übernachtungen inkl. Vollpension
- Skipass
- Geschulte Betreuung
- Ausflüge und Aktivitäten
- Silvesterparty

Hinweise

- Ski-/Snowboardausrüstung und Helm notwendig, Anmietung vor Ort gegen Gebühr möglich
- Fahrtroute und Zustiegsorte werden festgelegt, sobald der Teilnehmendenkreis feststeht
- Freizeit 353 für Junge Leute findet zeitgleich statt
- Weitere Hinweise auf Seite 130



Bild: Karl Heinz Deitzel



12-17 Jahre



18-27 Jahre

351 26.12.2022 – 04.01.2023	Mitglied	645,- €	353 26.12.2022 – 04.01.2023	Mitglied	839,- €	Anmeldung ab sofort
	Nichtmitglied	960,- €		Nichtmitglied	1.120,- €	



Bild: Reiterhof Wortmann



Bild: privat

Reiterhof Wortmann • Spenge/Teutoburger Wald • Westfalen

Reiterfreizeit für Mädchen

Ein ganz besonderes Silvester wartet auf dich. Die Weihnachtsferien mit Pferden verbringen und eine tolle Silvesterparty feiern - das alles bietet dir der Reiterhof Wortmann. Hier kannst du reiten lernen oder deine Reitkünste weiter ausbauen. Beim täglichen Füttern und Striegeln von deinem Pflegepferd lernst du andere Pferdefans kennen. Die moderne Reithalle sorgt dafür, dass du viel Praxiserfahrung sammeln kannst. Aber auch anderer Sport, Spiel und Basteln kommen nicht zu kurz.

Unterbringung

Die Unterbringung erfolgt in Mehrbettzimmern, teilweise mit Dusche/WC.

Unsere Leistungen

- 7 Übernachtungen inkl. Vollpension
- Theoretischer und praktischer Reitunterricht
- Silvesterparty
- Geschulte Betreuung
- Ausflüge und Aktivitäten

Hinweise

- Eigene An-/Abreise
- Aus Tierschutzgründen ist das Reiten nur bis zu einem Gewicht von 80 kg möglich
- Weitere Hinweise auf Seite 130



Bilder: Reiterhof Wortmann



231
27.12.2022 – 03.01.2023

Mitglied 199,- €
Nichtmitglied 500,- €

Anmeldung bis 15.10.2022, danach im Rahmen freier Kapazitäten

Ansprechstellen im BwSW

Bundesgeschäftsführung

☎ 0228 37737-400
☎ 0228 37737-444
✉ bws@bundeswehr.org

Bereichgeschäftsführung Nord

Hans-Böckler-Allee 16 • 30173 Hannover
☎ 0511 284-3306
☎ 0511 284-4382
✉ bswteamnord@bundeswehr.org

Bereichgeschäftsführung Ost

Prötzeler Chaussee 25 • 15344 Strausberg
☎ 03341 58-2694
☎ 03341 58-2695
✉ bswteamost@bundeswehr.org

Bereichgeschäftsführung Süd

Heilbronner Str. 186 • 70191 Stuttgart
☎ 0711 2540-2069
☎ 0711 2540-2068
✉ bswteamsued@bundeswehr.org

Bereichgeschäftsführung West

Wilhelm-Raabe-Str. 46 • 40470 Düsseldorf
☎ 0211 959-2515
☎ 0211 959-102394
✉ bswteamwest@bundeswehr.org

Zentraler Mitgliederservice

☎ 0228 37737-460
✉ bwsmitgliederservice@bundeswehr.org
Mo – Do 07:30 – 12:00 Uhr | 13:00 – 15:00 Uhr
Fr 07:30 – 12:00 Uhr

Individualreisen In- & Ausland/ Buchungszentrale

Individualreisen – Eigene Ferienanlagen
Individualreisen – Vertragspartner
Familienfreundliche Angebote
Gruppenreisen
Tagungen
☎ 0228 37737-222
✉ bswwbz@bundeswehr.org
Mo – Do 08:00 – 12:00 Uhr | 13:00 – 16:00 Uhr
Fr 08:00 – 12:00 Uhr

Jugend/Familie International

Individual- und Gruppenreisen CLIMS
Kinder- und Jugendfreizeiten International
Reisen für Junge Leute International
☎ 0228 37737-234
✉ bswjfi@bundeswehr.org
Mo – Do 08:00 – 12:00 Uhr | 13:00 – 15:00 Uhr
Fr 08:00 – 12:00 Uhr

Aktiv- und Themenreisen

Organisierte Pauschalreisen
☎ 0228 37737-225
✉ bswatr@bundeswehr.org
Mo – Do 08:00 – 12:00 Uhr | 13:00 – 15:00 Uhr
Fr 08:00 – 12:00 Uhr

Finanzen

☎ 0228 37737-300
✉ bswsfinanzen@bundeswehr.org

Redaktion, Presse- und Öffentlichkeitsarbeit

☎ 0228 37737-406
✉ bswspresse@bundeswehr.org



TAGUNGEN

ERFOLGREICHE SEMINARE IN DEN HOTELS DES BWSW ZU GÜNSTIGEN TAGUNGSPAUSCHALEN

Ein toller Service zu attraktiven Konditionen sind die Kennzeichen von Tagungen/Seminaren in unseren Objekten. Profitieren Sie von individueller Beratung in der Planungsphase kompetenten Ansprechpartner*innen.

Die günstigen Tagungspauschalen beinhalten umfangreiche Serviceleistungen. Dazu liegen die Tagungsorte in beliebten Urlaubsregionen und sorgen durch Lage und Ausstattung für eine angenehme Atmosphäre. Die Teilnehmenden profitieren vom Komfort des Hotels bzw. Hauses: Vorhandene Sport- und Freizeiteinrichtungen stehen zur Verfügung und sind in Verbindung mit der guten Verpflegung des Hauses (im Regelfall Halbpension inkl. Mittags-snack), den Tagungsgetränken und Kaffeepausen als Tagungspauschale ein ansprechendes Rundum-Paket.

Die Mitarbeitenden in der Buchungszentrale des BwSW informieren Sie gerne über das Angebot.



Kontakt auf Seite 103

BwSW-eigene Ferienanlagen

Haus am Südstrand • Göhren • Insel Rügen Tagungsraum 1: 25 Sitzplätze mit Tischen, 30 Sitzplätze nur Bestuhlung Tagungsraum 2: 20 Sitzplätze mit Tischen, 25 Sitzplätze nur Bestuhlung Rednerpult, Flipchart Hotelinformationen auf S. 70 Betten: 130 Zimmer: 65	Tagungspauschale 1 t ägig 112 €/Nacht 1,5 t ägig 124 €/Nacht	Hotel Lindenhof • Brauneberg • Rheinland-Pfalz Tagungsraum 1: 40 Sitzplätze mit Tischen Flipchart, Beamer, TV, DVD-Anlage, Rednerpult, Leinwand Tagungsraum 2: 15 Sitzplätze mit Tischen, 20 Sitzplätze nur Bestuhlung Hotelinformationen auf S. 74 Betten: 61 Zimmer: 33	Tagungspauschale 1 t ägig 112 €/Nacht 1,5 t ägig 124 €/Nacht
Haus Seeburg • Grömitz • Ostsee 40 Sitzplätze mit Tischen, 60 Sitzplätze nur Bestuhlung Flipchart, Overhead-Projektor, Beamer, TV, DVD-Anlage, Rednerpult, Leinwand Hotelinformationen auf S. 66 Betten: 56 Zimmer: 32	Tagungspauschale 1 t ägig 112 €/Nacht 1,5 t ägig 124 €/Nacht	Haus Wiesenthal • Oberwiesenthal • Erzgebirge Tagungsraum 1: 50 Sitzplätze mit Tischen 70 Sitzplätze nur Bestuhlung Flipchart, Overhead, Beamer, TV, DVD-Anlage, Videoanlage, Rednerpult, Leinwand, schnurloses Sprechermikrofon Hotelinformationen auf S. 76 Tagungsraum 2: 15 Sitzplätze Tagungsraum 3: 15 Sitzplätze Tagungsraum 4: 15 Sitzplätze Betten: 155 Zimmer: 83	Tagungspauschale 1 t ägig 103 €/Nacht 1,5 t ägig 115 €/Nacht
Haus am Werlsee • Grünheide bei Berlin Tagungsraum Werlsee: 45 Sitzplätze mit Tischen, 60 Sitzplätze nur Bestuhlung Tagungsraum Peetzsee: 25 Sitzplätze mit Tischen, 30 Sitzplätze nur Bestuhlung Flipchart, Overhead-Projektor, Beamer, TV, DVD-Anlage, Rednerpult, Leinwand Hotelinformationen auf S. 73 Betten: 88 Zimmer: 44	Tagungspauschale 1 t ägig 103 €/Nacht 1,5 t ägig 115 €/Nacht		

Tagungspauschalen

Leistungen* Inklusivleistungen Tagespauschale <ul style="list-style-type: none"> • Halbpension • Mittagssnack inkl. Softgetränk • Tagungsgetränke • 2 Kaffeepausen mit Gebäck • Nutzung Tagungsraum und -ausstattung 		Leistungen* Inklusivleistungen für eineinhalbtägige Tagungen <ul style="list-style-type: none"> • Leistungen wie Tagespauschale • Zusätzlicher Mittagssnack inkl. Softgetränk • Am zweiten Tag: zusätzliche Kaffeepause mit Gebäck 	
---	--	---	--

*gültig für die oben aufgeführten BwSW-eigenen Ferienanlagen

GRUPPENREISEN

URLAUB GEMEINSAM ERLEBEN



Für das Jahr 2023 veröffentlicht das Bundeswehr Sozialwerk keine festgelegten Gruppenzeiträume. Gerne nehmen wir Ihren Antrag für eine Gruppenreise individuell entgegen und bemühen uns, Ihrem Buchungswunsch zu entsprechen.

Die folgenden Zeiträume sind im Rahmen der Familienerholung von der Buchung für Gruppen ausgeschlossen.

22.12.2022 - 08.01.2023
31.03.2023 - 22.04.2023
30.05.2023 - 09.06.2023
22.06.2023 - 11.09.2023
16.10.2023 - 03.11.2023
22.12.2023 - 06.01.2024

**Antrag
S.134**

Reisen bis 31.05.2023

**Anmeldung bis
01.08.2022**

Reisen ab 01.06.2023

**Anmeldung bis
10.12.2022**

Die Hotelinformationen entnehmen Sie bitte diesem Mitgliedermagazin.



Kontakt auf Seite 103



DIE **BIG BAND** DER BUNDESWEHR



Special Guest
Markus Maria Profitlich



★
★
★
*Swinging
Christmas*

BANDLEADER
Timor Oliver Chadik



Benefizkonzert

zugunsten der „Aktion Sorgenkinder
in Bundeswehrfamilien des BwSW“.

SWINGING CHRISTMAS

Donnerstag, 15. Dezember 2022

Telekom Forum Bonn

Beginn: 20:00 Uhr

Einlass: ab 18:00 Uhr

Eintrittspreise:
20 €/ermäßigt 15 €, zzgl.
Vorverkaufsgebühr



Bundeswehr Sozialwerk
Hilfe und Erholung

In Kooperation mit:



SWB
Energie und Wasser
Starke Partner. Bonn/Rhein-Sieg.

bonnticket
köln**ticket** west**ticket**

Kartenvorverkauf ab dem 01.06.2022

Abendkasse mit beschränktem Kartenkontingent
www.bundeswehr-sozialwerk.de

Bereiche und Regionalstellen

Bereich Nord

Bereichsgeschäftsführung Nord des Bundeswehr-Sozialwerks e.V.

Hans-Böckler-Allee 16

30173 Hannover



Bereichsvorsitzender
Hermann Kaufhold



Bereichsgeschäftsführerin
Andrea Janßen

Gut gerüstet für die Freizeiten

Schulung des Betreuungspersonals des Bereichs Nord in Bremerhaven

Von BwSW

Nach rund zweijähriger Corona-Zwangspause traf sich vom 25. bis 27. März 2022 erfahrenes und neues Betreuungspersonal in der Marineoperationsschule in Bremerhaven zur diesjährigen Schulung für die Kinder- und Jugendfreizeiten des Bereichs Nord. Ziel war es, Grundlagenwissen rund um die Betreuungstätigkeit aufzufrischen bzw. zu erwerben, um fit zu sein für die Freizeiten Prora, Noer, Scharbeutz, Sylt, Kalifornien, Segeln, Mardorf, Radstadt und Heino.

Nach der Anreise und einem gemütlichen Miteinander sowie Kennenlernen startete das Programm am Samstag mit Nadine Lüdeling und ihrer Erlebnispädagogik. Für die Teilnehmenden war es wie immer ein Highlight, zu erfahren, welche interessanten Spiele es für den Innen- und Außenbereich gibt. Aber es wurden auch Themen behandelt, die auf keiner Schulung für Betreuungspersonal fehlen dürfen: rechtliche und gesetzliche Grundlagen, über die in kleinen Arbeitsgruppen eifrig diskutiert wurde. Aktuelle Internetproblematiken von

Jugendlichen und Mobbingfälle zeigte eindrucksvoll Mobbingexperte Slawomir R. Siewior in seinem Vortrag auf.

Für drei engagierte Betreuer gab es abschließend noch eine Überraschung: Der Chefbetreuer der Skifreizeit, Sven Behrends, wurde mit dem „Coin“ des Bereichs Nord geehrt. Thomas Thiel und Jakob Hellmann wurden mit der Ehrennadel des Bundeswehr-Sozialwerks in Bronze ausgezeichnet.

Nach all der Theorie freuen sich die Mitarbeitenden der Bereichsgeschäftsführung und das Betreuungspersonal auf spannende und erlebnisreiche Freizeiten in diesem Jahr ohne Zwischenfälle und Einschränkungen. Beim Abschied wurde auch das aufgestellte Spendensparschwein liebevoll gefüttert und die „Aktion Sorgenkinder in Bundeswehrfamilien des BwSW“ darf sich über weitere 57,40 Euro freuen. 🐷



Gut vorbereitet auf die Saison: das frisch geschulte Betreuungspersonal

Bild: Jens Beeck



Erfolgreiches Seminar in Grömitz

Regionalstellenleitende aus dem Bereich Nord wollen Bundeswehr-Sozialwerk bekannter machen

Von I.E. und BwSW

Zu einer informativen Weiterbildung über Vortragstätigkeit im Bundeswehr-Sozialwerk kamen vom 21. bis 24. März 2022 im BwSW-eigenen „Haus Seeburg“ in Grömitz 15 Regionalstellenleitende des Bereichs Nord des Sozialwerks zusammen. Ziel der Veranstaltung: das Bundeswehr-Sozialwerk noch bekannter machen. Der Zuständigkeitsbereich des Bereichs umfasst Schleswig-Holstein, Niedersachsen, Bremen, Hamburg und Mecklenburg-Vorpommern. Gemeinsam mit den Mitarbeitenden der Bereichsgeschäftsführung hatte Bereichsvorsitzender Nord Stabskapitänleutnant Hermann Kaufhold diese Weiterbildung geplant.

Nach einer kurzen Begrüßung durch ihn und Bereichsgeschäftsführerin Regierungsamtsrätin Andrea Janßen ging es auch gleich los. Die Teilnehmenden waren hochmotiviert und wurden über das Leistungsspektrum und die BwSW-eigenen Ferienanlagen umfassend informiert. Im ersten Schritt wurden in Arbeitsgruppen alle in Frage kommenden Zielgruppen definiert und besprochen und die jeweils vorhandenen PowerPoint-Vorträge angepasst.

Einen interessanten und erlebnisreichen Einblick in moderne Präsentationstechnik gewährte Kommunikations-Coach Patrick Jungs in seinem Vortrag. Abgerundet wurde die Weiterbildung am letzten Tag durch Kerstin Klein-Peters, die über moderne und nonverbale Kommunikation referierte. Zwischenzeitlich hatten die Teilnehmenden Gelegenheit, Erlerntes zu üben und über Videoaufzeichnungen sich selbst zu reflektieren.

Eine Überraschung hatte Kaufhold für den Geschäftsführer im „Haus Seeburg“, Georg Bahlmann, im Gepäck. Für seine Verdienste um das Sozialwerk dankte er ihm ganz herzlich und zeichnete ihn mit der Ehrennadel des BwSW in Bronze aus.

In der abschließenden Feedbackrunde war aus dem Kreis der Teilnehmenden nur Positives zu vernehmen. Alle fühlen sich gut gerüstet für ihre zukünftige Aufgabe. Zeitnah wollen sie nun das Sozialwerk in den Dienststellen der Bundeswehr durch Informationsvorträge noch bekannter machen.

Bei der Verabschiedung wurde das obligatorische Sparschwein liebevoll gefüttert und 204 Euro für die „Aktion Sorgenkinder in Bundeswehrfamilien des BwSW“ erzielt. 🐷



Teilnehmende am Seminar und Mitarbeitende der Bereichsgeschäftsführung Nord

Bild: Anette Taukel

09

Juli

Tag der offenen Tür
Logistikschule der Bundeswehr,
Bremerhavener Heerstr. 10,
27711 Osterholz-Scharmbeck
10.00 - 17.00 Uhr

Regionalstelle Osterholz-Scharmbeck

Kontakt: Oberstlt Lutz Arnoldt, Tel. 04795 25110
FspNBw: 90 2300 25110

25

Nov

Grünkohlessen
Gaststätte Zum Sandkrug,
Aurich-Egels, Egelser Str. 176
16.30 Uhr

Kosten: 16,50 € pro Person, Getränke extra.
Das Essen zahlen Sie bitte vor Ort.
Verbindliche Anmeldung bis zum 16.11.2022 mit Name, Vorname, E-Mail und Telefonnummer der Teilnehmenden. Die Anmeldung kann telefonisch oder per E-Mail erfolgen. Die Veranstaltungen werden nach der geltenden Corona Verordnung des Landes Niedersachsen durchgeführt sowie den geltenden Regeln der einzelnen Lokale.

Regionalstelle Aurich

Kontakt: Hinrich Lübben, Tel. 04941 87513
E-Mail: Hinrich-L@kabelmail.de
Karl-Hermann Engelke, Tel.: 0151 40470715

Neuwahlen der Regionalstellen

FüAKBw - Bisherige Leitung im Amt bestätigt

Von G. K.

Am 9. November 2021 fand in Hamburg an der Führungsakademie der Bundeswehr die Neuwahl der Regionalstellenleitung des Bundeswehr-Sozialwerks statt. Sowohl Regierungshauptsekretärin Birgit Schön als Regionalstellenleiterin wie auch RHS'in Katja Zimmermann als Stellvertreterin wurden in ihren Ämtern bestätigt. Regierungs-

amtsrätin Peggy Steltner, RHS'in Monika Szech, Oberstleutnant a.D. Dr. Thomas Palaschewski und Oberstlt Kerstin Bekaun werden die Regionalstelle als gewählte Beisitzende unterstützen. 

Kontakt

Regionalstellenleiterin: RHS'in Birgit Schön
Tel.: 040 8667-3120, FspNBw: 90 7000-3120

Regionalstelle Laage mit neuer Leitung

Einen Wechsel in der Leitung der Regionalstelle des Bundeswehr-Sozialwerks am Standort Laage gab es am 1. Dezember letzten Jahres. Hauptfeldwebel Philipp Meiritz wurde zum neuen Regionalstellenleiter gewählt, Stabsfeldwebel Enrico Wagner zu seinem Stellvertreter. Der bisherige Leiter Oberstabsfeldwebel d.R. Uwe Krause und Stabs-

feldwebel Marco Förster fungieren als Beisitzer. 

Kontakt

Regionalstellenleiter: HptFw Philipp Meiritz
Tel.: 038459 62-2464, FspNBw: 90 8621-2464

Neuwahl in Heide - Michael Stumm zum Regionalstellenleiter gewählt

Von G. K.

Im schleswig-holsteinischen Heide fand am 18. Januar 2022 die Neuwahl der örtlichen Regionalstellenleitung des Bundeswehr-Sozialwerks statt. Dabei wurde Stabsfeldwebel a.D. Michael Stumm zum neuen Regionalstellenleiter gewählt. Ebenfalls neu im Amt ist Haupt-

bootsmann David Parakenings als sein Stellvertreter. Regierungshauptsekretär Thomas Wolff wurde zum Beisitzer gewählt. 

Kontakt

Regionalstellenleiter: StFw a. D. Michael Stumm
Tel.: 0481 8557640

Kontinuität nach Neuwahl in Wunstorf gewährleistet

Von G. K.

Turnusgemäß fand in Wunstorf am 25. Januar 2022 die Neuwahl der örtlichen Regionalstellenleitung des Bundeswehr-Sozialwerks statt. Regionalstellenleiter Oberstleutnant Marc Beutler wurde dabei in seinem Amt bestätigt, Dorothea Gudewitz zu seiner Stellvertreterin gewählt. Regierungshauptsekretärin Carry Leriche, Regierungsamtsinspektorin Maja Runge-Gaul und Birgitt Schlegel vervollständigen als Beisitzende die Regionalstellenleitung Wunstorf. 

Kontakt

Regionalstellenleiter: Oberstlt Marc Beutler
Tel.: 05031 405-4310, FspNBw: 90 2226-4310



Oberstlt Marc Beutler, Dorothea Gudewitz, RHS'in Carry Leriche, RAI'in Maja Runge-Gaul und Birgitt Schlegel (v.l.)
Bild: Philipp Hiemer

Regionalstellenleiterwechsel in Rendsburg/Alt Duvenstedt



Neuer RegStLtr Rendsburg/Alt Duvenstedt: StBtsm Jan Bern
Bild: Anette Taukel

Von G. K.

Im schleswig-holsteinischen Alt Duvenstedt fand am 27. Januar 2022 während einer Regionalversammlung die Neuwahl der Regionalstellenleitung des Bundeswehr-Sozialwerks in Rendsburg/Alt Duvenstedt statt. Dabei wurde Stabsbootsmann Jan Bern vom Seebataillon zum Regionalstellenleiter gewählt. Bern löst damit Hauptmann a.D. Joachim Fedde ab, der sich für eine neuerliche Legislaturperiode nicht mehr zur Verfügung stellte. 

Kontakt

Regionalstellenleiter: StBtsm Jan Bern
Tel.: 04335 94-21101, FspNBw: 90 7533-21101



Wechsel an der Spitze in Bergen

Von G. K.

Bei der Neuwahl der Regionalstellenleitung im niedersächsischen Bergen am 9. Februar 2022 gab es einen Wechsel an der Spitze. Zum neuen Regionalstellenleiter wurde Hauptmann Klaus Schmolke gewählt, der bisherige Leiter Holger Tanke zu seinem Stellvertreter. Die Beisitzenden Martina Zehner, Thomas Reuter, Roger Hensel und Anja Hensel vervollständigen die Regionalstellenleitung. ☸

Kontakt

Regionalstellenleiter: Hptm Klaus Schmolke
Tel.: 05051 475-10180, FspNBw: 90 2247-10180



Martina Zehner, Anja Hensel, Roger Hensel, Hptm Klaus Schmolke, Thomas Reuter und Holger Tanke (v.l.)
Bild: Ingo Evers

Neuwahl am BwKrhs Hamburg – bisheriger Leiter im Amt bestätigt

Von G. K.

Am 21. Februar 2022 fand im Hamburger Bundeswehrkrankenhaus die Neuwahl der Regionalstellenleitung statt. Dabei wurde der bisherige Regionalstellenleiter, Oberstabsfeldwebel Claus Arndt, in seinem Amt bestätigt. Zu seinem Stellvertreter wurde Regierungshauptsekretär Jan Stüve und Maren Lach zur Beisitzerin gewählt. ☸

Kontakt

Regionalstellenleiter: OStFw Claus Arndt
Tel.: 040 6947-10020, FspNBw: 90 7947-10020

Regionalstelle Schortens unter neuer Leitung



StHptm d.R. Karsten Senne, StFw Torsten Glenzki, StFw Oliver Uhde und OStFw a.D. Dirk Jacob (v.l.)
Bild: Privat

Am 15. März 2022 wurde mit Stabsfeldwebel Torsten Glenzki ein neuer Regionalstellenleiter des Bundeswehr-Sozialwerks in Schortens gewählt, zu seinem Stellvertreter StFw Oliver Uhde. Das Gremium der Beisitzenden bilden Hauptmann a.D. und Stabshauptmann d.R. Karsten Senne sowie Oberstabsfeldwebel a.D. Dirk Jacob.

Die neue Leitung der Regionalstelle Schortens freut sich auf die künftigen Aufgaben und Herausforderungen. ☸

Kontakt

Regionalstellenleiter: StFw Torsten Glenzki
Tel.: 04461 18-2006, FspNBw: 90 2546-2006

Regionalstelle Eckernförde hat gewählt

In Eckernförde fand am 16. März 2022 die Neuwahl der Regionalstellenleitung des Bundeswehr-Sozialwerks statt. Dabei wurde der Amtsinhaber, Technischer Regierungsamtsinspektor Oliver Rieß, in seinem Amt bestätigt. Zu seinem Stellvertreter wurde Bernd Schniarkowski gewählt.

Kontakt

Regionalstellenleiter: TRAI Oliver Rieß
Tel.: 04351 66-5126, FspNBw: 90 7442-5126



TRAI Oliver Rieß (li.) und Bernd Schniarkowski leiten die Regionalstelle in Eckernförde in den kommenden vier Jahren.
Bild: Oliver Rieß

Bereiche und Regionalstellen

Bereich Ost

Bereichsgeschäftsführung Ost des Bundeswehr-Sozialwerks e.V.

Prötzeler Chaussee 25

15344 Strausberg



Bereichsvorsitzender
Frank Siedow



Bereichsgeschäftsführer
Steffen Knoblauch

Neue Verwendung dient dem guten Zweck

Mobiliar von „Haus Wiesenthal“ zur Unterstützung von Ukraine-Flüchtenden

Von Steffen Knoblauch und BwSW

Bereits seit mehreren Jahren investieren die Bundesanstalt für Immobilienaufgaben (BImA) und das Bundeswehr-Sozialwerk viel Geld, um das „Haus Wiesenthal“ in Oberwiesenthal zu einer Top-Adresse unter den Ferienanlagen des Sozialwerks zu machen. Nach kompletter energetischer Sanierung, Neugestaltung der Gemeinschaftsbereiche und Fassadenrenovierung wird seit 2020 sukzessive der Zimmerkomfort für die Gäste deutlich angehoben.

Jeweils zehn Zimmer wurden seitdem mit einer modernen und gemütlichen Möblierung ausgestattet und die Fußböden mit zeitgemäßem Vinyl verlegt. Für die Frühjahrsschließzeit 2022 sind bereits die nächsten zwölf Zimmer fest eingepplant.

Während der Vorbereitung dieser „kleinen Baumaßnahme“ erreichte die Kolleginnen und Kollegen im „Haus Wiesenthal“ Anfang März ein Hilferuf aus dem knapp 50 Kilometer entfernten Kraslice (dt.: Graslitz) in Tschechien. Die Stadt war gerade dabei, Unterkünfte für Flüchtlinge aus der Ukraine vorzubereiten, hatte jedoch große Schwierigkeiten, diese auch entsprechend zu möblieren. Trotz der traurigen Umstände war es natürlich für beide Seiten eine glückliche Fügung,

dass das „Haus Wiesenthal“ hier mit nicht mehr benötigten und gut erhaltenen Möbeln unterstützen konnte. Kurzentschlossen rückte die Freiwillige Feuerwehr Kraslice am 10. März in Oberwiesenthal an und nahm sieben komplette Zimmereinrichtungen in Empfang. Drei Tage später wurden die Möbel der verbliebenen fünf Zimmer an die Gemeinde Bärenstein abgegeben, wo sie für den gleichen Zweck genutzt werden.

Das BwSW freut sich sehr, dass somit dieses Mobiliar eine neue Verwendung für den guten Zweck gefunden hat. 



Das sorgsam gestapelte Mobiliar wird zukünftig einem guten Zweck dienen.



Die Möbelemente werden auf einen LKW verladen.

Bilder: Dirk Draewe



Veranstaltungskalender 2022 der Regionalstelle Gera

08

Jul

**Regionalversammlung
Pionierkaserne Gera, Gebäude 25, Kinosaal**
ab 9:30 bis ca. 11:00 Uhr

Regionalstelle Gera

Kontakt: RAmtn Sven Eichner
Tel.: 036695 86 2563, FspNBw: 90 8366 2563
E-Mail: sveneichner@bundeswehr.org

Familienbetreuungszentrum Burg / Regionalstelle Burg Informations- und Betreuungsveranstaltungen 2. Halbjahr 2022

09

Jul

**Informations- und Betreuungsveranstaltung /
Tag der offenen Tür**
Burg, Clausewitz-Kaserne

03

Sep

Familientag
Landeskommando Sachsen-Anhalt

17

Sep

Informations- und Betreuungsveranstaltung
Besuch Spargelhof
Klaistow

08

Okt

Informations- und Betreuungsveranstaltung
Burg, Clausewitz-Kaserne

12

Okt

Informations- und Betreuungsveranstaltung
mit Besichtigung Höhle / Wernigerode
Thale

12

Dez

Informations- und Betreuungsveranstaltung
Verleihung der Anerkennungsmedaille des
Landtags Sachsen-Anhalt
Anschließend Weihnachtsfeier - geplant mit Radio
Andernach
Burg, Clausewitz-Kaserne

Regionalstelle Burg

Kontakt: RHS'in Susann Neef
Tel.: 0391 662462-562, FspNBw: 90 8844-562
E-Mail: susanneef@bundeswehr.org

Veranstaltungskalender 2022 der Regionalstelle Brandenburg Nord-Ost

13

Jul

Grillnachmittag
Hohensteiner Chaussee 10
Strausberg
ab 15:00 Uhr

Kostenanteil: 5,00 €
Anmeldung bis 01.07.2022

21

Sep

**Tagesfahrt: Museumsdorf Baruther Glashütte,
Kahnfahrt Spreewald**

08:00 Uhr Bushaltestelle Hohensteiner Chaussee
08:10 Uhr Bushaltestelle Ph.-Müller-Str. (Netto)
08:30 Uhr Bushaltestelle Strausberg-Vorstadt
(S-Bahnhof)
Kostenanteil je nach Teilnehmendenzahl
Anmeldung bis 09.09.2022

12

Okt

Schlossgut Altlandsberg
ab 15:00 Uhr

Kostenanteil: 5,00 €
Anmeldung bis 30.09.2022

07

Dez

Jahresabschlussfeier
Steremat, Wirtschaftsweg 70/71,
15344 Strausberg
ab 15:00 Uhr

Kostenanteil: 5,00 €
Anmeldung bis 25.11.2022

Anmeldung an:
Heinz Walter Hüneke, Tel.: 03341 3804498
Mobil: 0151 18461946
waltmoni53@web.de

Hinweis:

Jeden Donnerstag Seniorenbowling (Ü 50)
Sportwelt Strausberg (vormals Raketcenter)
Landhausstr.

15344 Strausberg

von 14:00 bis 16:00 Uhr ohne Voranmeldung
Kontakt: Christine Boldt, Tel.: 03341 422622

Regionalstelle Nordost Brandenburg

Kontakt: Heinz-Walter Hüneke, Tel.: 03341 3804498,
Mobil: 0151 18461946
E-Mail: waltmoni53@web.de

Hans-Rüdiger Rinke, Tel.: 03341 27570
E-Mail: hansruediger@rinke-srb.de

Regionalstellen haben gewählt

Neue Regionalstellenleitungen im Bereich Ost

Von Jessica Blankenburg

Turnusgemäß fanden im März dieses Jahres an den Standorten Holzdorf, Berlin Nord-Ost sowie in Delitzsch Neuwahlen der jeweiligen Regionalstellenleitung des Bundeswehr-Sozialwerks statt.

In zwei Regionalstellen gab es einen Wechsel in der Leitung. So stellte sich Andrea Gäbelein aus Holzdorf für eine neuerliche Legislaturperiode nicht mehr zur Verfügung. Ihr folgte Hauptfeldwebel Christian Hünl. Auch Petra Günther aus Delitzsch verzichtete auf eine erneute

Kandidatur, neue Leiterin wurde Bibliothekshauptsekretärin Manuela Thürmann. Das Sozialwerk bedankt sich bei den scheidenden Leiterinnen ganz herzlich für ihr langjähriges Engagement und wünscht ihnen für die Zukunft alles Gute.

Im Amt bestätigt und somit für vier Jahre Regionalstellenleiter wurde Fregattenkapitän Andreas Baur von der Regionalstelle Berlin Nord-Ost.

Das BwSW beglückwünscht die neugewählten Leitungen und wünscht viel Erfolg und Freude bei ihrem Ehrenamt. ☸

Neuwahl in Erfurt - Regionalstellenleiterin im Amt bestätigt

Von Kathrin Möbius

Im Dezember 2021 fand in Erfurt die Neuwahl der örtlichen Regionalstellenleitung des Bundeswehr-Sozialwerks statt. Kathrin Möbius, Angestellte im Landeskommando Thüringen (LKdoTH), wurde dabei als Leiterin der Regionalstelle im Amt bestätigt, Regierungshauptsekretär Ingo Setzermann zu ihrem Stellvertreter gewählt. Der Beamte gehört ebenfalls zum LKdoTH und ist dort im Betreuungsbüro eingesetzt. Das Gremium der Beisitzenden bilden Matina Sparbrod (Vorzimmer Kommandeur LKdoTH), Birgit Müller (Bundeswehr-Dienstleistungszentrum Erfurt) und Stabsfeldwebel Andreas Schwarz (Pressestelle LKdoTH). ☸

Kontakt

Regionalstellenleiterin:
Kathrin Möbius
Tel.: 0361 432-1781
FspNBw: 90 8701-1781
kathrinmoebius@bundeswehr.org

Stellvertreter:
RHS Ingo Setzermann
Tel.: 0361 432-2734
FspNBw: 90 8701-2734
ingosetzermann@bundeswehr.org



Das Team der Regionalstelle Erfurt.

Bild: Bundeswehr/LKdoTH



Bereiche und Regionalstellen

Bereich Süd

Bereichsgeschäftsführung Süd des Bundeswehr-Sozialwerks e.V.

Heilbronner Str. 186

70191 Stuttgart



Bereichsvorsitzender
Klaus Niemeyer



Bereichsgeschäftsführerin
Heidi Wanot

Wahlendspurt im Bereich Süd

Heiße Phase zur 6. Bereichsversammlung hat begonnen

Von Christoph Zöhler

Die Regionalstellen des Bundeswehr-Sozialwerks im Bereich Süd bereiten sich intensiv auf die 6. Bereichsversammlung Ende Mai 2022 in Bad Herrenalb vor. Trotz Pandemie-bedingter Ausfälle von Wahlterminen sind in nur kurzer Zeit viele Regionalstellenleitungen neu gewählt worden. So fanden im Zeitraum September 2021 bis März 2022 in 22 Standorten Neuwahlen statt.

Folgende Regionalstellenleitende wurden dabei neu gewählt bzw. in ihrem Amt bestätigt:

Altenstadt - Stabsfeldwebel Christian Riesenbeck

Bogen - Oberstabsfeldwebel Andreas Dittrich

Dillingen/Donau - Oberstabsfeldwebel Harro Rudnick

Ellwangen - Regierungsamtsrat Torsten Schäufole

Erding - Claudia Knipt

Garmisch-Partenkirchen - Stabsfeldwebel Tobias Scharrer

Hammelburg - Hauptfeldwebel Heiko Hertl

Hof - Heike Fuchs

Kaufbeuren - Stabsfeldwebel Bernd Ortmann



Oberst Martin Langer beglückwünscht den Regionalstellenleiter Kaufbeuren StFw Bernd Ortmann.
Bild: BS

Mittenwald - Stabsfeldwebel Holger Nowak

Mosbach - Technischer Regierungsamtsinspektor Günter Häberle

Müllheim/Baden - Oberstabsfeldwebel Andreas Blömeke

München - Stabsfeldwebel Kati Schivelbein

Murnau - Obermaat Hagen Bellack

Neubiberg - Herbert Seubert

Neuburg/Donau - Dieter Roth

Niederstetten - Martin Heuwinkel

Oberammergau - Regierungsamtsinspektor Stephan Oellinger



Das Team der Regionalstelle Oberammergau

Bild: BS

Roth - Volker Endres

Stuttgart - Regierungsamtsinspektorin Bettina Ewert

Tauberbischofsheim - Martin Kollmar

Volkach - Oberstabsfeldwebel Bernhard Uebel

Allen gewählten Regionalstellenleitungen herzlichen Glückwunsch und viel Freude bei der Vereinsarbeit!

Nachruf

Am 9. Januar 2022 verstarb im Alter von 85 Jahren unser langjähriges Mitglied

Regierungsoberamtsrat a.D.

Hans-Georg Bierfreund

Der frühere Leiter der Standortverwaltungen Engstingen und Ellwangen ist dem Bundeswehr-Sozialwerk 1980 beigetreten und unterstützte in seiner jeweiligen dienstlichen Funktion das Bundeswehr-Sozialwerk in vielfältiger Weise.

Insbesondere für seine Verdienste um die „Aktion Sorgenkinder in Bundeswehrfamilien des BwSW“ wurde er 1996 mit der Medaille des BwSW in Bronze ausgezeichnet.

Wir werden Hans-Georg Bierfreund in dankbarer Erinnerung behalten.

Bundeswehr-Sozialwerk e.V.

Egon Storz
Ehrenvorsitzender

Klaus Niemeyer
Bereichsvorsitzender Süd

Nachruf

In Trauer, aber auch großer Dankbarkeit nehmen wir Abschied von unserem langjährigen Wegbegleiter im Bundeswehr-Sozialwerk

Technischer Regierungsoberamtsrat a.D.

Horst Gutermann

* 13.04.1940 † 21.02.2022

Technischer Regierungsoberamtsrat a.D. Horst Gutermann hat sich während seiner ehrenamtlichen Tätigkeit besondere Verdienste um das Bundeswehr-Sozialwerk erworben. So leitete er über Jahre die Ortsstelle des BwSW an der Wehrtechnischen Dienststelle 61 in Manching und bis zuletzt die Orts-/ Regionalstelle Ingolstadt Ehemalige. Darüber hinaus engagierte er sich in den Entscheidungsgremien des BwSW wie dem ehemaligen Bereichsvorstand VI und in Bereichs- und Bundesversammlungen. In Erinnerung bleiben auch seine unzähligen Kultur-, Erlebnis- und Erholungsreisen mit den Mitgliedern seiner Regionalstelle.

Er erfüllte seine ehrenamtliche Funktion durch hohes Engagement mit Leben. Einen besonderen Stellenwert hatte für ihn die „Aktion Sorgenkinder in Bundeswehrfamilien des BwSW“, für die er zahlreiche Aktionen initiierte.

Der Bundesvorstand hat ihn 2007 in den Ehemaligen-Ausschuss berufen. Durch seine Erfahrung hat er wesentlich dazu beigetragen, dieses Gremium zu beraten und Empfehlungen zu geben.

Für seine ehrenamtliche Tätigkeit wurde Horst Gutermann mit der Ehrennadel des BwSW in Gold und der Verdienstmedaille des Bundesministers der Verteidigung ausgezeichnet.

Wir verlieren mit Herrn Gutermann ein langjähriges verdientes Mitglied und einen allseits beliebten und geschätzten Kollegen. Wir werden ihn stets in bester Erinnerung behalten.

Das Bundeswehr-Sozialwerk trauert in stiller Anteilnahme mit der Familie des Verstorbenen.

Bundeswehr-Sozialwerk e.V.

Peter Dormanns
Bundesvorsitzender

Klaus Niemeyer
Bereichsvorsitzender Süd



Bereiche und Regionalstellen

Bereich West

Bereichsgeschäftsführung West des Bundeswehr-Sozialwerks e.V.

Wilhelm-Raabe-Str. 46

40470 Düsseldorf



Bereichsvorsitzender
Hauptmann Marcus Sigge



Bereichsgeschäftsführer
Ralf Miltenberger

Neuwahlen der Regionalstellen

Regionalstelle Bonn-BAIUDBw Bonn/Rhein-Sieg unter neuer Leitung

Von Marion Gerber

Mit Beschluss des Bereichsvorstands West vom 7. Dezember 2021 wurden die Regionalstellen des Bundeswehr-Sozialwerks Bonn-BAIUDBw und Bonn/Rhein-Sieg zusammengelegt. Nun wurde erstmals auch eine neue Leitung gewählt.

Im Bonner Waldcafé fand dazu am 22. März 2022 eine Regionalversammlung statt, an der zahlreiche Mitglieder der beiden ehemaligen „Einzel-Regionalstellen“ teilnahmen. Uwe Sander, Bereichsvorsitzender West, informierte dabei über Aktuelles im Sozialwerk und wies auch auf die im April stattfindende Bereichsversammlung hin, bei der ein neuer Bereichsvorstand zu wählen sei. Darüber hinaus nutzte er die Gelegenheit, dem ausscheidenden Regionalstellenleiter Bonn/Rhein-Sieg, Wolfgang Rössler, gebührend für sein langjähriges und außerordentliches Engagement für das Bundeswehr-Sozialwerk zu danken.

Bei der abschließenden Wahl entschieden sich die Mitglieder für Marion Gerber als neue Regionalstellenleiterin. Als Stellvertreter steht ihr Klaus Deckert zur Seite. Das Gremium der Beisitzenden bilden Beate Keßel, Jürgen Wiemers, Bettina Streit und Ute Harrer. ✂



Beate Keßel, Jürgen Wiemers, Marion Gerber, Bettina Streit, Klaus Deckert (v.li. / nicht abgebildet: Ute Harrer) Bild: Uwe Sander



Die neu gewählte Regionalstellenleitung Münster

Bild: Simone Fischer

Neuwahl in Münster

Von Sonja Reinermann und BwSW

Bei der Neuwahl der Regionalstellenleitung des Bundeswehr-Sozialwerks am 14. März 2022 in Münster wurde die bisherige Leiterin Regierungsamtsinspektorin Sonja Reinermann in ihrem Amt bestätigt. Ebenso bleiben Bibliothekshauptsekretärin Britta Hennig als Stellvertreterin sowie die Beisitzer Regierungsamtsinspektor Michael Perle und Klaus Wegmann der Regionalstelle erhalten. Regierungsinspektor Julian Czayka und Miguel Leßig möchten sich auch für das Sozialwerk einsetzen, so dass die Regionalstelle um zwei Beisitzer erweitert wurde. Regierungsdirektor Thomas Goldschmidt gratulierte als Gastgeber der Veranstaltung und sicherte seine Unterstützung für die enorm wichtige Arbeit des Bundeswehr-Sozialwerks zu. ✂

Mit einer Neuwahl die Regionalstelle 3464 neu belebt



Leiten jetzt die Geschicke der Regionalstelle Schwalmstadt und Umgebung: Heinz Werner Balamagi, Lothar Volz, Burkhard Walz, Kevin Schulze, Helmut Balamagi und Markus Pollok (v.li.) Bild: Burkhard Walz

Von Helmut Balamagi

Seit längerer Zeit war die Regionalstelle 3464 des Bundeswehr-Sozialwerks in Schwalmstadt verwaist. Nun werden die Mitglieder des BwSW aus Schwalmstadt, Neukirchen, Willingshausen und Ottrau wieder von einer eigenen Regionalstelle betreut.

Bei einer gut besuchten Regionalversammlung am 25. Februar 2022 in Schwalmstadt-Niedergrenzebach wurde eine neue Regionalstellenleitung gewählt. Dabei wurde Helmut Balamagi, langjähriges Mitglied im Bundesvorstand des Sozialwerks, zum neuen Regionalstellenleiter gewählt, zu seinem Stellvertreter Markus Pollok aus Ottrau. Das Gremium der Beisitzenden besteht aus Lothar Volz aus Rommershausen, Burkhard Walz und Kevin Schulze aus Ziegenhain sowie Heinz Werner Balamagi aus Niedergrenzebach.

Die Leitung vereinbarte regelmäßige Treffen zu organisieren, um Neuigkeiten rund um das Bundeswehr-Sozialwerk zu kommunizieren. Darüber hinaus wurden erste Vorschläge für gemeinsame Veranstaltungen unterbreitet. ☘

Nachruf

Das Bundeswehr-Sozialwerk trauert um

Hauptmann a.D.

Manfred Dörr

der am 8. März 2022 im Alter von 84 Jahren verstorben ist.

Herr Dörr war seit dem 1. März 1963 Mitglied im Bundeswehr-Sozialwerk. Mit ihm verliert das Sozialwerk einen langjährigen engagierten Mitstreiter für die „Aktion Sorgenkinder in Bundeswehrfamilien des BwSW“. Er war viele Jahre Bereichsgeschäftsführer im ehemaligen Bereich III Düsseldorf.

Für sein außergewöhnliches soziales Engagement wurde er unter anderem mit der Ehrennadel des Bundeswehr-Sozialwerks in Silber ausgezeichnet.

Wir trauern in stiller Anteilnahme mit der Familie von Manfred Dörr und werden ihn in dankbarer Erinnerung behalten.

Bonn, im März 2022

Bundeswehr-Sozialwerk e.V.

Peter Dormanns
Bundesvorsitzender

Uwe Sander
Bereichsvorsitzender



KLOSTERHOF

WEINGUT

Josef Thomas-Boujong
Im Kloster 8
54472 Brauneberg

Telefon (06534) 1256
Telefax (06534) 933099
mail@weingut-klosterhof.de
www.weingut-klosterhof.de



- ❖ Lieferant vieler Häuser des BwSW
- ❖ Weinprobe jeden Montag im Hotel Lindenhof/Brauneberg
- ❖ Weitere Termine auf Anfrage

14

Jun

Regionalversammlung / Wahl der Regionalstellenleitung

**Gaststätte „Haus Schäffer“,
Markusstraße 126, 50968 Köln-Zollstock**

ab 18:00 Uhr

(Erreichbar mit den KVB Linien 12 und 133
bis Endstation Südfriedhof)

Regionalstelle Ehemalige Köln

Kontakt: Winfried Mennemann, Tel. 0221 384281
E-Mail: mennemann@netcologne.de



Allgemeine Geschäftsbedingungen (AGB) für Reisen mit dem Bundeswehr-Sozialwerk e.V. (BwSW)

ab dem 1. Juni 2022

Das BwSW ist ein Sozialwerk, kein Reiseunternehmen. Um das Vertragsverhältnis zwischen BwSW und reisenden Mitgliedern zu regeln, werden nachstehende AGB bekannt gegeben.

I. Allgemeine Regelungen

1. Allgemeines; Geltungsbereich

Diese AGB gelten für alle Reisen und Freizeiten (im Weiteren Reisen genannt), die über das BwSW durch den Kunden (im Weiteren auch: Reisender) gebucht werden, sofern die Einzelausschreibungen nichts anderes enthalten. Für vermittelte Reisen anderer Veranstalter/Anbieter gelten deren jeweilige Reisebedingungen.

2. Anmeldung; Bestätigung

2.1 Mit der vollständig ausgefüllten Reiseanmeldung bietet der Anmeldende dem BwSW den Abschluss eines Reisevertrages verbindlich an; dies gilt auch dann, wenn die Reiseanmeldung nicht unterschrieben wurde. Bei der Anmeldung sind auch die Mitreisenden anzugeben. Der Anmeldende steht für sämtliche Ansprüche des BwSW ein, auch insoweit sich diese auf solche mitangemeldete Mitreisende beziehen. Sind in der Reiseanmeldung mehrere Reise Wünsche alternativ angegeben, sind auch diese verbindlich mit der Maßgabe, dass zunächst der Hauptwunsch Berücksichtigung finden soll, danach die alternativen Wünsche. Etwaige besondere Wünsche z.B. hinsichtlich eines bestimmten Zimmers oder hinsichtlich Zimmerausstattungen können nur im Rahmen der Möglichkeiten berücksichtigt werden und sind – sofern nicht ausdrücklich vereinbart und in der Reisebestätigung ausgewiesen – nicht Bestandteil des Reisevertrages.

2.2 Bei einer die Kapazitäten übersteigenden Nachfrage erfolgt eine Vergabe der Plätze unter Beachtung sozialer Kriterien nach Maßgabe interner ermessenslenkender Richtlinien des BwSW. Das BwSW kann Anmeldetermine festlegen. Später eingehende Anmeldungen werden bei der Auswahl nachrangig berücksichtigt.

2.3 Der Reisevertrag kommt mit der Annahme durch das BwSW zustande. Das BwSW kann die Reiseanmeldung durch Übersendung der Buchungsbestätigung/Rechnung oder auf andere Weise formfrei annehmen. Bei oder unmittelbar nach Vertragsabschluss händigt das BwSW dem Kunden die Buchungsbestätigung/Rechnung aus.

2.4 Reservierungen in telefonischer oder schriftlicher Form begründen keinen Anspruch auf Begründung eines Vertrages. Sie sind unverbindlich. Ein Vertrag kommt ausschließlich nach Maßgabe der obigen Ziffern zustande. Die Reservierung verfällt, wenn nicht innerhalb von 14 Tagen nach Reservierung die schriftliche Reiseanmeldung beim BwSW eingeht.

3. Leistungen/Leistungsänderungen

3.1 Die Leistungen, Eigenschaften oder sonstigen Regelungen einer Reise ergeben sich aus den Leistungsbeschreibungen oder den Veröffentlichungen sowie aus den hierauf Bezug nehmenden Angaben in der Reisebestätigung. Die in der Veröffentlichung enthaltenen Angaben werden Inhalt des auf seiner Grundlage geschlossenen Reisevertrages. Kurtaxe, Fremdenverkehrsabgaben oder ähnliche vor Ort festgesetzte Abgaben sind nicht im Reisepreis enthalten.

3.2 Vor Vertragsschluss kann das BwSW jederzeit eine Änderung der Leistungsbeschreibung vornehmen. Bezieht sich die Reiseanmeldung erkennbar auf eine nicht mehr aktuelle Leistungsbeschreibung, wird vor der Annahme über die betreffende Änderung informiert. Der Anmeldende hat die Wahl, zu den veränderten Konditionen an der Reiseanmeldung festzuhalten oder hiervon Abstand zu nehmen. Dies gilt nicht bei unwesentlichen Änderungen, deren Hinnahme dem Reisenden zumutbar ist.

4. Bezahlung

4.1 30 Kalendertage nach dem Tag des Zugangs der Reisebestätigung wird eine Anzahlung auf den Reisepreis in Höhe von 10 % fällig. Der Restbetrag ist 30 Kalendertage vor Reisebeginn fällig. Liegt der Tag des Reisebeginns näher als 60 Kalendertage an dem Tag des Zugangs der Reisebestätigung, ist der Gesamtbetrag 30 Kalendertage nach Zugang fällig. Liegt der Tag des Reisebeginns näher als 30 Kalendertage an dem Tag des Zugangs der Reisebestätigung, ist der Gesamtbetrag 7 Kalendertage nach Zugang fällig. Für einige Reisen zu CLIMS-Partnern können hierzu Sonderbestimmungen existieren; diese sind dann im Angebot ausgewiesen und verbindlich.

Die Nichteinzahlung der Rechnungssumme bedeutet keine Absichtserklärung, von der Reise zurückzutreten. Der Kunde ist vielmehr verpflichtet, die Reise nach Maßgabe der Ziffer 5 zu stornieren.

Werden die Zahlungstermine nicht eingehalten, kann das BwSW nach Maßgabe der gesetzlichen Bestimmungen vom Vertrag zurücktreten und den zugesagten Aufenthalt anderweitig vergeben.

4.2 Es gelten die im Katalog/Reiseangebot ausgewiesenen Preise.

5. Umbuchungen oder Stornierungen durch den Kunden, Nichtantritt der Reise

5.1 Der Kunde kann vor Reisebeginn jederzeit von der Reise zurücktreten. Der Rücktritt ist formfrei möglich, zu Nachweiszwecken wird ein schriftlicher Rücktritt unter Angabe der Buchungsnummer empfohlen. Maßgeblich ist der Zugang der Erklärung beim BwSW. Tritt der Kunde zurück, wird das BwSW von seinen Leistungen frei. Der Kunde wird von der Verpflichtung zur Zahlung des Reisepreises frei. Das BwSW kann jedoch Stornierungsgebühren nach Maßgabe der folgenden Bestimmungen verlangen.

5.2 Alleine im Nichtantritt der Reise liegt keine Rücktrittserklärung. Es ist Obliegenheit des Kunden, für den rechtzeitigen Reiseantritt Sorge zu tragen. Ort und Zeit des Reiseantritts werden mit den Reiseunterlagen mitgeteilt. Statt den vollen Reisepreis zu verlangen, wendet das BwSW zu Gunsten des Kunden Stornostaffeln entsprechend an und wertet einen Nichtantritt der Reise wie einen Rücktritt.

5.3 Tritt der Kunde von der Reise (teilweise) zurück oder die Reise nicht an, kann das BwSW Ersatz für getroffene Reisevorkehrungen und Aufwendungen verlangen. Dies gilt nicht, wenn am Bestimmungsort oder in dessen unmittelbarer Nähe unvermeidbare, außergewöhnliche Umstände auftreten, die die Durchführung der Reise oder die Beförderung von Personen an den Bestimmungsort erheblich beeinträchtigen. Umstände sind unvermeidbar und außergewöhnlich in diesem Sinne, wenn sie nicht der Kontrolle der Partei unterliegen, die sich hierauf beruft, und sich ihre Folgen auch dann nicht hätten vermeiden lassen, wenn alle zumutbaren Vorkehrungen getroffen worden wären.

Allgemeine Staffel, gültig soweit keine andere Staffel Anwendung findet:

- Bis 60 Tage vor Anreise: 5 % des Reisepreises (mindestens 20,00 €)
- Vom 59. bis 31. Tag vor Anreise: 20 % des Reisepreises
- Vom 30. bis zum 16. Tag vor Anreise: 35 % des Reisepreises

- Vom 15. Tag bis 7. Tag vor Anreise: 50 % des Reisepreises
- Vom 6. Tag bis 1 Tag vor Anreise: 60 % des Reisepreises
- Am Reisetag und bei Nichtanreise: 80 % des Reisepreises

Staffel für Reisen, die eine Flugreise beinhalten:

- Bis 60 Tage vor Anreise: 20 % des Reisepreises (mindestens 20,00 €)
- Vom 59. bis 31. Tag vor Anreise: 35 % des Reisepreises
- Vom 30. bis zum 16. Tag vor Anreise: 65 % des Reisepreises
- Vom 15. Tag bis 7. Tag vor Anreise: 75 % des Reisepreises
- Vom 6. Tag bis 1 Tag vor Anreise: 80 % des Reisepreises
- Am Reisetag und bei Nichtanreise: 90 % des Reisepreises

Das BwSW wird auf Verlangen des Kunden die Höhe der Entschädigung begründen. Dem Kunden bleibt es unbenommen, dem BwSW nachzuweisen, dass kein oder ein wesentlich geringerer Schaden entstanden ist als die von ihm geforderte Pauschale. Bei Rücktritt wegen Alarm oder Auslandseinsatz kann auf die Erhebung von Stornierungsgebühren verzichtet werden. Der Reisende hat dem BwSW hierzu einen schriftlichen Nachweis vorzulegen.

Die Bestimmungen über die Stornierungen gelten für alle Reisen, soweit nicht aufgrund einzelner Ausschreibungen gesonderte Regelungen festgelegt sind.

5.4 Bei einvernehmlichen Änderungen des Vertrages auf Wunsch des Kunden werden 20,00 € Umbuchungsgebühr pro Vorgang erhoben (gilt auch bei Personenwechsel).

5.5 Bis zum Reisebeginn kann der Kunde verlangen, dass ein Dritter in den Vertrag eintritt und an Stelle des Kunden reist. Das BwSW kann dies ablehnen, wenn der Dritte die vertraglichen Reiseanforderungen nicht erfüllt. § 651e BGB findet entsprechend Anwendung.

6. Aufhebung des Vertrages wegen außergewöhnlicher Umstände; Rücktritt oder Kündigung des Reisevertrages durch das BwSW

6.1 Ist das BwSW aufgrund unvermeidbarer, außergewöhnlicher Umstände an der Erfüllung des Vertrags gehindert, so kann das BwSW vor Reisebeginn nach Maßgabe der Bestimmung des § 651h Abs. 4 Satz 1 Nr. 2 BGB vom Reisevertrag zurücktreten; in diesem Fall hat das BwSW den Rücktritt unverzüglich nach Kenntnis von dem Rücktrittsgrund zu erklären. Tritt das BwSW vom Vertrag zurück, verliert es den Anspruch auf den vereinbarten Reisepreis. § 651h Abs. 5 BGB gilt entsprechend.

6.2 Das BwSW kann in folgenden Fällen vor Antritt der Reise vom Reisevertrag zurücktreten oder den Reisevertrag nach Antritt der Reise kündigen:

- Ohne Einhaltung einer Frist, wenn der Reisende die Durchführung der Reise ungeachtet einer Abmahnung nachhaltig stört oder sich in solchem Maß vertragswidrig verhält, dass die sofortige Aufhebung des Vertrages gerechtfertigt ist.

Kündigt das BwSW, so behält es den Anspruch auf den Reisepreis, wird sich jedoch ersparte Aufwendungen sowie diejenigen Vorteile anrechnen lassen, die es aus einer anderweitigen Verwendung der nicht in Anspruch genommenen Leistung erlangt, einschließlich der den von Leistungsträgern gut gebrachten Beträge.

- Wenn in der Reisebeschreibung eine Mindestteilnehmerzahl angegeben wurde unter den Voraussetzungen des § 651h Abs. 4 Satz 1 Nr. 1 BGB. Das BwSW wird den Kunden unverzüglich nach Eintritt der Voraussetzung für die Nichtdurchführung der Reise in Kenntnis setzen und ihm eine Rücktrittserklärung zuleiten. Er erhält den eingezahlten Reisepreis unverzüglich zurück, es sei denn, er nimmt ein Ersatzangebot an.

- Bei Kinder- und Jugendfreizeiten und Reisen für Menschen mit Beeinträchtigungen dann, wenn die zusätzlich zu machenden Angaben, für die das BwSW entsprechende Vordrucke nach Zustandekommen des Vertrages übersendet, nicht innerhalb der gesetzten und angemessenen Fristen und trotz gesetzter Nachfrist vorliegen.

7. Gewährleistung und Mitwirkungspflicht des Reisenden

7.1 Wird die Reise nicht vertragsgemäß erbracht, so kann der Reisende unter Anzeige des Mangels Abhilfe verlangen. Diese kann durch das BwSW auch in der Weise umgesetzt werden, dass eine gleichwertige Ersatzleistung erbracht wird. Das BwSW kann die Abhilfe verweigern, wenn diese unmöglich oder unter Berücksichtigung des Ausmaßes des Reisemangels und des Werts der betroffenen Reiseleistung mit unverhältnismäßigen Kosten verbunden ist. Im Übrigen gilt § 651k BGB.

7.2 Mängel der Reise sind dem BwSW bzw. dessen Ansprechpartner vor Ort unverzüglich anzuzeigen, damit das BwSW Abhilfe schaffen kann. Unterlässt es der Reisende schuldhaft, den Mangel anzuzeigen, kann der Reisende die sich aus § 651m (Minderung) und § 651n BGB (Schadenersatz) ergebenden Rechte nicht geltend machen.

7.3 Für die Dauer einer nicht vertragsmäßigen Erbringung der Reise kann der Reisende eine entsprechende Herabsetzung des Reisepreises verlangen (Minderung). Der Reisepreis ist in dem Verhältnis herabzusetzen, in welchem zur Zeit des Vertragsschlusses der Wert der Reise in mangelfreiem Zustand zu dem wirklichen Wert gestanden haben würde.

7.4 Wird die Reise infolge eines Mangels erheblich beeinträchtigt und leistet das BwSW innerhalb einer angemessenen Frist keine Abhilfe, so kann der Reisende den Reisevertrag kündigen. § 651l BGB findet entsprechend Anwendung. Die Kündigung ist formfrei möglich, zu Nachweiszwecken wird eine schriftliche Kündigung unter Angabe der Reisennummer empfohlen. Dasselbe gilt, wenn dem Reisenden die Reise infolge eines Mangels aus wichtigem, dem BwSW erkennbarem Grund nicht zuzumuten ist. Der Bestimmung einer Frist für die Abhilfe bedarf es nur dann nicht, wenn die Abhilfe vom BwSW verweigert wird oder wenn sofortige Abhilfe notwendig ist.

7.5 Wird der Vertrag nach Maßgabe dieser Vorschriften gekündigt, verliert das BwSW den Anspruch auf den Reisepreis. Der Kunde schuldet dem BwSW für die in Anspruch genommenen Leistungen eine angemessene Entschädigung. Diese wird mit dem gezahlten Reisepreis verrechnet. Eine eventuell verbleibende Differenz wird dem Kunden erstattet.

7.6 Der Reisende kann unbeschadet der Minderung oder der Kündigung unter den weiteren Maßgaben des § 651n BGB Schadenersatz wegen Nichterfüllung des Vertrages verlangen.

7.7 Das BwSW nimmt nicht am Verbraucherschlichtungsverfahren nach dem VSBG teil.

8. Haftung

8.1 Die vertragliche Haftung des BwSW für Schäden, die keine Körperschäden sind, ist gegenüber jedem Reiseteilnehmer auf die dreifache Höhe des auf ihn entfallenden Reisepreises begrenzt, soweit das BwSW den Schaden weder vorsätzlich noch grob fahrlässig herbeigeführt hat oder für diesen allein wegen des Verschuldens eines Leistungsträgers verantwortlich ist. Die Haftungshöchstsumme gilt je Reisendem und Reise.

8.2 Schadenersatzansprüche gegen das BwSW sind insoweit beschränkt oder ausgeschlossen als aufgrund internationaler Übereinkommen oder auf solchen beruhenden gesetzlichen Vorschriften, die auf die von einem Leistungsträger zu erbringende Leistung anzuwenden sind, ein Anspruch auf Schadenersatz gegen den Leistungsträger nur unter bestimmten Voraussetzungen oder Beschränkungen geltend gemacht werden kann oder unter bestimmten Voraussetzungen ausgeschlossen ist.

9. Ausschluss von Ansprüchen und Verjährung

9.1 Die dem Reisenden nach Ziff. 7 dieser Bestimmungen zustehenden Ansprüche verjähren in 2 Jahren. Die Verjährungsfrist beginnt mit dem Tag, an dem die Reise dem Vertrag nach enden sollte. Alle übrigen Ansprüche verjähren nach den gesetzlichen Vorschriften.

9.2 Schweben zwischen dem Reisenden und dem BwSW Verhandlungen über den Anspruch oder die den Anspruch begründenden Umstände, so ist die Verjährung gehemmt, bis der Reisende



oder das BwSW die Fortsetzung der Verhandlungen verweigert. Die Verjährung tritt frühestens 3 Monate nach dem Ende der Hemmung ein.

10. Pass-, Visa- und Gesundheitsvorschriften

Der Reisende hat sich über die Bestimmungen von Pass-, Visa- und Gesundheitsvorschriften sowie deren eventuelle Änderungen rechtzeitig vor Reiseantritt bei den zuständigen Stellen zu informieren.

11. Reiserücktrittskostenversicherung

Das BwSW weist den Reisenden ausdrücklich auf die Möglichkeiten des Abschlusses einer Reiserücktrittskostenversicherung oder einer Versicherung zur Deckung der Rückführungskosten bei Unfall oder Krankheit hin. Sollten einzelne Versicherungsleistungen in Reisen enthalten sein, sind diese in den Ausschreibungen aufgeführt.

12. Datenschutz

Die vom Antragsteller/Reisenden übermittelten Daten werden unter Beachtung der Datenschutzgrundverordnung sowie des Bundesdatenschutzgesetzes zum Zwecke der Vertragsdurchführung gespeichert, verarbeitet und genutzt. Die Daten werden nicht an Dritte weitergegeben. Darüber hinaus wird das BwSW die übermittelten Daten zukünftig nutzen, um den Antragsteller hinsichtlich weiterer eigener Reiseangebote zu kontaktieren. Der Antragsteller kann dieser Verwendung jederzeit formlos unter den untenstehenden Kontaktdaten widersprechen. Hierdurch entstehen ausschließlich die eigenen Übermittlungskosten. Im Übrigen wird auf die Informationen zum Datenschutz im CheckYn sowie auf der Internetseite des BwSW www.bundeswehr-sozialwerk.de verwiesen.

13. Unwirksamkeit einzelner Bestimmungen

Sollten einzelne Bestimmungen des Reisevertrages einschließlich dieser AGB unwirksam sein, hat das nicht die Unwirksamkeit des gesamten Reisevertrages oder der gesamten AGB zur Folge.

II. Besondere Regelungen

1. An- und Abreisehinweise für Ferienanlagen des BwSW

1.1 Informationen, ab welchem Zeitpunkt die zugesagte Unterkunft zur Verfügung steht bzw. wieder zu räumen ist, kann der jeweiligen Buchungsbestätigung/Rechnung entnommen werden.

1.2 Bei Buchung mit Vollpension endet der Aufenthalt nach dem Mittagessen des Abreisetages (Lunchpaket möglich), bei Halbpension nach dem Frühstück.

2. Tiere

2.1 In allen Häusern und Anlagen ist das Mitbringen von Tieren einschließlich von Hunden grundsätzlich nicht gestattet. Abweichend hiervon

ist in einigen eigenen Ferienanlagen des BwSW das Mitbringen von Hunden, die keine Gefährdung für andere Gäste darstellen, ohne weitere vorherige Zustimmung des BwSW gestattet. Dies gilt ausschließlich dann, wenn dies im Angebot ausgewiesen und in der Buchungsbestätigung zugesagt ist.

2.2 Soweit nach Ziff. 2.1 die Mitnahme von Hunden gestattet ist, gilt das Folgende:

- Pro Unterkunft ist maximal ein Hund zulässig.
- Der Hund darf nicht auf der Rasseliste NRW geführt werden.
- Der Hundehalter muss eine aktuelle Hundehaftpflichtversicherung nachweisen.
- Im Restaurantbereich und in gemeinschaftlich genutzten Räumen des BwSW ist das Mitführen von Hunden untersagt.
- Auf dem Grundstück des BwSW sind Hunde an der Leine zu führen.
- Die Hausordnung der jeweiligen Ferienanlage kann weitere oder abweichende Regelungen festlegen. Es wird daher empfohlen, sich vorab über die geltenden Regelungen zu informieren.

2.3 In Häusern unserer Kooperationspartner ist es teilweise zulässig, Tiere mitzubringen. Dies bedarf der vorherigen Zustimmung des Kooperationspartners in jedem Einzelfall. Es wird empfohlen, sich vorab zu informieren, ob das Mitbringen von Tieren zulässig ist oder nicht.

3. Gruppenreisen in die eigenen Ferienanlagen des BwSW

- Die mit der Buchungsbestätigung zugesandte vorläufige Teilnehmerliste muss dem BwSW 80 Tage vor Reiseantritt vorliegen. Die endgültige Teilnehmerliste muss 40 Tage vor der Reise vorliegen.
- Es ist eine Anzahlung in Höhe von 80 % des Gesamtpreises vor Antritt der Gruppenreise zu leisten. Die Restzahlung in Höhe von 20 % ist 7 Kalendertage nach Zugang der Schlussrechnung fällig.

4. Individualreisen & Gruppenreisen CLIMS-Partner

- Die im Katalog angegebenen Preise wurden auf Basis der Vorjahreskataloge der Partnerorganisationen errechnet, daher kann es bis zum Reisebeginn noch zu Preisänderungen kommen. Gültig sind die Rechnungsbeträge, die das BwSW vom CLIMS-Partner nach Zusage erhält. Übersteigen diese die in der Veröffentlichung angegebenen Preise um mehr als 3 %, hat der Kunde die Möglichkeit, ohne weitere Kosten vom Vertrag zurückzutreten.
- Abweichend von den sonstigen Zahlungsbedingungen müssen in einigen Ländern die Unterkünfte vor Ort in Landeswährung bezahlt werden. Es wird empfohlen, Bargeld in entsprechender Menge bereit zu halten, da andere Zahlungswege nicht garantiert werden können. Für Währungsschwankungen in der Umrechnung des Reisepreises in Euro kann das BwSW

keine Haftung übernehmen. Hierauf wird in der Reisebestätigung hingewiesen.

5. Freizeiten (Jugendfreizeiten, Reisen für Junge Leute, Mutter- oder Vater-Kind-Freizeiten, Freizeiten für Menschen mit Beeinträchtigungen)

- Für die An- und Abreise zum/vom nächstgelegenen Abfahrts-/Zustiegsort kann auf Antrag für tatsächlich gefahrene Gesamtkilometer (Hin- und Rückfahrten) ein Zuschuss gezahlt werden. Der Antrag ist spätestens 4 Wochen nach Abschluss der Reise formlos schriftlich bei der durchführenden Geschäftsführung zu stellen.
- Aufgrund der überdurchschnittlich hohen Bezuschussung der Mutter- oder Vater-Kind-Freizeiten wird hierfür kein Fahrtkostenzuschuss gewährt.

Kontaktdaten:
Bundeswehr-Sozialwerk e.V.
Ollenhauerstr. 2
53113 Bonn

Tel. 0228 37737-400
E-Mail: bwsw@bundeswehr.org

Hinweise zu Individualreisen, Aktiv- und Themenreisen und Reisen 55+ in die Ferienanlagen des BwSW

Die Beachtung der Hinweise erleichtert die Bearbeitung und beschleunigt Ihre Anmeldung

Anmeldung

Antrag „Anmeldung einer Reise“ ausfüllen.

Wichtig: Nutzen Sie bitte den aktuellen Antrag.

Hinweis: Bei Übersendung von Dateien ist zwingend das PDF-Format (Portables Dokumenten Format) zu verwenden. Andere Dateiformate können von uns elektronisch nicht eingelesen werden.

Individualreisen

Bundeswehr-Sozialwerk e. V.
Ollenhauerstraße 2
53113 Bonn
Fax: 0228 37737-444
E-Mail: bwswbz@bundeswehr.org

Aktiv- und Themenreisen

Bundeswehr-Sozialwerk e. V.
Ollenhauerstraße 2
53113 Bonn
Fax: 0228 37737-444
E-Mail: bwswatr@bundeswehr.org

Reisen 55+

Bereichsgeschäftsführung Nord
Hans-Böckler-Allee 16
30173 Hannover
Fax: 0511 284-4382
E-Mail: bwswnord@bundeswehr.org

Bereichsgeschäftsführung Ost
Prötzel Chaussee 25
15344 Strausberg
Fax: 03341 58-2695
E-Mail: bwswoest@bundeswehr.org

Bereichsgeschäftsführung Süd
Heilbronner Str. 186
70191 Stuttgart
Fax: 0711 2540-2068
E-Mail: bwswsued@bundeswehr.org

Bereichsgeschäftsführung West
Wilhelm-Raabe-Str. 46
40470 Düsseldorf
Fax: 0211 959 10-2394
E-Mail: bwswwest@bundeswehr.org

Antragsberechtigte

Die eigenen Ferienanlagen des BwSW stehen in erster Linie den Mitgliedern und ihren Familienangehörigen im Rahmen der satzungsmäßigen Aufgaben zur Verfügung.

Zuschüsse

Für Familien mit geringem Einkommen gewährt das BwSW einen individuellen Zuschuss, der sich nach der Höhe des Nettofamilieneinkommens und dem Reisepreis richtet. Mehr dazu finden Sie auf S. 128f.

Besondere Konditionen bei Reisen von Menschen mit Beeinträchtigungen und deren Begleitperson (ausgenommen bei Reisen 55+)

Personen – in Anlehnung an die §§ 32 und 63 des ESTG – die wegen körperlichen, geistigen oder seelischen Beeinträchtigungen außer Stande sind, sich selbst zu unterhalten und deren Beeinträchtigung vor dem 27. Lebensjahr eingetreten ist – sofern sie als kindergeldberechtigte Kinder berücksichtigt werden – erhalten nachfolgende Sonderkonditionen: Für die Dauer von längstens 21 Tagen innerhalb von zwei Jahren erhalten Menschen mit Beeinträchtigungen und eine Begleitperson in allen Ferienanlagen des BwSW einen Nachlass von 50 % auf den Reisepreis (ausgenommen Nebenleistungen).

Anmeldetermine

Individualreisen

Ihre Anmeldung einer Reise (S. 123) muss schriftlich per Fax, Post oder E-Mail erfolgen.

Reisen für den Zeitraum 01.11.2022 – 31.05.2023 können Sie ab sofort buchen.

Telefonische Vorreservierungen sind möglich. Sie begründen aber keinen vertraglichen Anspruch (siehe AGB). Vorreservierungen verfallen, wenn nicht innerhalb von 14 Tagen die Anmeldung der Reise eingeht.

Die schriftliche Reisebestätigung erhalten Sie ca. sechs Wochen nach Anmeldetermin.

Anmeldung für Weihnachten/Silvester

Ihre Anmeldung ist nur mit schriftlicher "Anmeldung einer Reise" und erbrachtem Nachweis der Begünstigung möglich. Die schriftliche Reisebestätigung erhalten Sie ca. sechs Wochen nach Anmeldetermin.

Aktiv- und Themenreisen, Reisen 55+

Um soziale Kriterien und familiäre Verhältnisse bei der Zuweisung der Reiseplätze zu berücksichtigen, werden die Reiseanmeldungen bis zum jeweiligen Anmeldetermin gesammelt und nach einem Punktbewertungssystem eingeplant.

Anträge, die nach den Anmeldeterminen eingehen, werden im Rahmen freier Plätze berücksichtigt.

Bitte entnehmen Sie die individuellen Anmeldetermine der jeweiligen Ausschreibung.

Telefonische Vorreservierungen sind bei Aktiv- und Themenreisen nicht möglich.

Preisgestaltung

1. Kinderermäßigungen

Individualreisen

unter 2 Jahre	100 % Ermäßigung
2 – 6 Jahre	75 % Ermäßigung
7 – 11 Jahre	50 % Ermäßigung
12 – 17 Jahre	25 % Ermäßigung

(sofern kindergeldberechtigt)

Für die Ermittlung der Kinderermäßigung ist das Alter des Kindes bei Reiseantritt entscheidend.

Zustellbetten für Kinder bis 17 Jahre werden dem jüngsten Kind zugeteilt und berechnet.

Unterbringung im Zimmer der Eltern

Kinder erhalten Kinderermäßigungen bei Unterbringung mit 2 Vollzahlern und Alleinreisenden.

Unterbringung im eigenen Zimmer

Kinder erhalten Kinderermäßigungen auf den kostengünstigen Zimmerpreis der Reisebuchung.

Aktiv- und Themenreisen

Kinderpreis auf Anfrage, sofern in der Ausschreibung der Reise kein Kinderpreis ausgewiesen ist.

2. Begünstigungsnachweis

7 % Aufschlag bei Nichtbegünstigung

Der Nachweis der Begünstigung muss für alle Reiseteilnehmer erbracht werden. Für reisende Personen, die nicht als begünstigt eingestuft werden können, wird ein siebenprozentiger Aufschlag auf den Preis berechnet.

3. Nichtmitglieder

Individualreisen

Nichtmitglieder können nur im Rahmen freier Kapazitäten in Begleitung eines Mitgliedes reisen.

Nichtmitglieder zahlen in den eigenen Ferienanlagen einen um 20 Prozent erhöhten Reisepreis.

Aktiv- und Themenreisen, Reisen 55+

Nichtmitglieder können nur im Rahmen freier Plätze in Begleitung eines Mitgliedes reisen.

Eine Mitgliedschaft erhöht die Zuteilungswahrscheinlichkeit.

Die Nichtmitgliederpreise sind den jeweiligen Ausschreibungen zu entnehmen.

Tipps

Der 20 % Aufschlag für Nichtmitglieder entfällt bei einer eigenen Mitgliedschaft. Der Mitgliedsbeitrag beläuft sich auf 48,00 €/Jahr.



Ehepartner/Lebenspartner und deren kindergeldberechtigte Kinder sind in die Mitgliedschaft einbezogen.

Mitglied können

- aktive und ehemalige Soldaten/Beamte/Richter/Arbeitnehmer der Bundeswehr
- Kinder, Ehepartner und Partner von Mitgliedern
- Hinterbliebene von Mitgliedern werden.

4. Preis ab 3 Personen

Individualreisen

Bei Belegung ab 3 Personen in einem Zimmer erhalten alle Reisenden den reduzierten Preis. Dies gilt ausschließlich in ausgewiesenen Zimmern.

5. Einzelzimmerzuschlag

Bei Alleinnutzung eines DZ/FZ/JS/SU/ZW wird ein Zuschlag berechnet.

Punktebewertung für Stichtagsbuchungen – Kriterien

- Bepunktung von Mitgliedsjahren seit dem letzten Aufenthalt in der entsprechenden Saisonzeit
- Neumitglied (1. Antrag innerhalb von 3 Jahren)
- Absage im letzten Jahr in der gleichen Saisonzeit
- Bepunktung von kindergeldberechtigten, mitreisenden Kindern des Mitglieds und Ehepartner/-in bzw. Lebenspartner/-in
- Bevorzugte Einplanung mit Nachweis:
 - Auslandseinsatz im letzten Jahr
 - Marinesoldaten auf seefahrenden Einheiten
 - Inhaber von Gutscheinen aus der „Aktion Sorgenkinder in Bundeswehrfamilien des BwSW“
- Nachweis der Begünstigung

Hinweise

Gutscheine Individualreisen

Gutscheine zur Verrechnung mit Ihrer Reisebuchung reichen Sie bitte im Original mit der Anmeldung einer Reise ein.

Gastronomie

Auf Lebensmittelunverträglichkeiten/-allergien kann in den Ferienanlagen des BwSW nicht eingegangen werden. Vegetarische Wünsche können berücksichtigt werden.

Inklusivleistungen

Einzelne Leistungen sind saison- bzw. witterungsabhängig. Darüber hinaus sind die Leistungen teilweise nach Verfügbarkeit vorhanden (WLAN, Fahrräder, Kanus, PKW-Stellplätze, etc.).

Aktiv- und Themenreisen Reisen 55+

In der Regel sind alle Reiseangebote auch für Alleinreisende geeignet. Auf Ausnahmen wird in der Ausschreibung hingewiesen.

Das BwSW behält sich vor, bei Nichterreichen der Mindestteilnehmerzahl die entsprechende Reise abzusagen.

Alle Reisen werden bereichsübergreifend angeboten und durchgeführt.

Motorrad-/Biker-/Radwochen

Jede(r) Teilnehmende der Motorrad-/Biker-/Radwoche verpflichtet sich bzw. versichert, die geltenden Verkehrsvorschriften zu beachten. Hierzu zählt insbesondere

- die Einhaltung des erforderlichen Sicherheitsabstandes zu allen anderen Verkehrsteilnehmenden – einschließlich zu Teilnehmenden der gebuchten Woche.
- sich bewusst zu sein, dass Schutzkleidung, wie Lederstiefel, Nierengurt, Handschuhe, Motorradjacke, Protektoren und Fahrradhelm das Verletzungsrisiko bei einem Unfall reduzieren können.
- über die körperlichen und gesundheitlichen Voraussetzungen, um den Anforderungen der gebuchten Woche gerecht zu werden, zu verfügen.
- über eine ausreichende Fahrpraxis im Hinblick auf die gebuchte Woche zu verfügen.
- dass das für die Woche genutzte Motorrad/Fahrrad den Anforderungen an die Verkehrssicherheit gerecht wird (z.B. Beleuchtung, Bereifung, Bremsen usw.).
- dass eine gültige Fahrerlaubnis zum Führen des Motorrades vorliegt.

Reiserücktrittsversicherung

Im Pensionspreis ist keine Reiserücktrittsversicherung enthalten. Mit der Buchungsbestätigung erhalten Sie Unterlagen zum Abschluss einer Reiserücktrittsversicherung von der Förderungsgesellschaft des BwSW e.V. mbH. Bei Fragen kontaktieren Sie die Förderungsgesellschaft Tel. 0228 37737 481 oder mail@foegbwsw.de.

Rundum-Schutz

Damit Sie auch im Urlaub auf Nummer sicher gehen können, empfiehlt das BwSW die Rundumsorglos-Schutz-Pakete der Europäischen Reiseversicherung, die eine Vielzahl von Versicherungen und Dienstleistungen enthalten, u. a. eine Unfall-, Auslandskranken-, Haftpflicht- und Reisegepäckversicherung.

Rauchen







In Gebäuden der Ferienanlagen des BwSW ist das Rauchen nicht gestattet. Auf Balkonen und Terrassen ist das Rauchen erlaubt.

Informationen zum Urlaubsziel

Die Ferienanlagen des BwSW verfügen über kein eigenes Informationsmaterial zum Versand. Informationen über die Region können nur direkt bei den Tourist-Informationen angefordert werden.

Zug- und Fährverbindungen können Sie bei der Deutschen Bahn AG anfragen.

Informieren Sie sich bei Auslandsreisen bitte beim Auswärtigen Amt über die jeweils gültigen Einreisebestimmungen. Unter Umständen sind Reisepass oder Personalausweis mitzuführen.

Icons	
Barrierefrei	
Stadtzentrum	
Strand	
Skifahren	
WLAN	
Hund	

Abkürzungen

DZ	Doppelzimmer
EZ	Einzelzimmer
FeWo	Ferienwohnung
FZ	Familienzimmer
JS	Juniorsuite
MH	Mobilheim
SU	Suite
ZW	Zweibettzimmer

Helfen Sie uns und der Umwelt!

Weisen Sie die Begünstigung mit der Reiseanmeldung nach.

Übersenden Sie uns Ihre Gutscheine zur Verrechnung mit der Reisebuchung ebenfalls mit der Reiseanmeldung.

Mehrfache Rechnungserstellung und wiederholter Rechnungsversand werden somit vermieden. Dies spart Zeit, Material und Porto.

Gerne beraten wir Sie bei Fragen zu unserem Urlaubsangebot.

Um Doppelbuchungen zu vermeiden, senden Sie uns bitte den Antrag in nur einer Ausfertigung zu. Die Übersendung als E-Mail-Anhang ist nur im Dateiformat pdf möglich!

Reisennummer/Reservierungsnummer

1. Reiseanmeldung

Individualreisen Aktiv- und Themenreisen Reisen 55+

Die nachstehenden Angaben sind verbindlich. Sollte für Sie eine Reise nur nach ganz konkreten Bedingungen in Betracht kommen, geben Sie bitte nur diesen Wunsch und keine Alternative an.

Reisewunsch/-ziel	von	bis	Termin ist verschiebbar um +/-	<input type="text"/>	Tage
Alternative	von	bis	Termin ist verschiebbar um +/-	<input type="text"/>	Tage

Unterbringung nach Möglichkeit in (Anzahl der benötigten Unterkünfte eintragen):

<input type="checkbox"/> Einzelzimmer	<input type="checkbox"/> Juniorsuite	Zimmerkategorie	<input type="checkbox"/> Mobilheim	Stellplätze:	
<input type="checkbox"/> Doppelzimmer	<input type="checkbox"/> Suite		<input type="checkbox"/> Bungalow		<input type="checkbox"/> Wohnwagen/Wohnmobil
<input type="checkbox"/> Zweibettzimmer	<input type="checkbox"/> Familienzimmer		<input type="checkbox"/> Ferienwohnung		<input type="checkbox"/> Hauszelt <input type="checkbox"/> Kleinzelt
Sonstige: _____					

2. Wichtige Angaben

Rollstuhlfahrer erheblich gehbehindert Mitnahme Hund (nur in ausgewiesener Unterkunft möglich!)
 Ich erkläre hiermit mein Einverständnis zur Teilnahme an einer telefonischen Kundenzufriedenheitsumfrage im Anschluss an meinen Urlaub

3. Persönliche Angaben des Mitgliedes

Mitgliedsnummer Ich bin seit meiner letzten Reise umgezogen andere Organisation/anderes Sozialwerk (Nachweis beifügen)

Name, Vorname PLZ

Straße, Hausnummer Ort

Telefonnummer (privat/mobil) Ich bitte um Zusendung der Reiseunterlagen per Post per E-Mail

Telefonnummer (dienstlich) Mailadresse

Das ist mein erster Aufenthalt beim Bundeswehr-Sozialwerk
 Auslandseinsatz innerhalb des letzten Jahres / Marinesoldat auf seefahrenden Einheiten (Nachweis beifügen bei Stichtagsbuchung)

4. Alle teilnehmenden Personen

kindergeldber. Kind Mitglied BwSW¹⁾

Name	Geburtsdatum	Familienzugehörigkeit	kindergeldber. Kind	Mitglied BwSW ¹⁾
<input type="checkbox"/> 1. Person (Mitglied gem. Punkt 3.)	<input type="text"/>	<input type="text"/>	<input type="checkbox"/>	<input checked="" type="checkbox"/>
2. Person (Name, Vorname)	<input type="text"/>	<input type="text"/>	<input type="checkbox"/>	<input type="checkbox"/>
3. Person (Name, Vorname)	<input type="text"/>	<input type="text"/>	<input type="checkbox"/>	<input type="checkbox"/>
4. Person (Name, Vorname)	<input type="text"/>	<input type="text"/>	<input type="checkbox"/>	<input type="checkbox"/>
5. Person (Name, Vorname)	<input type="text"/>	<input type="text"/>	<input type="checkbox"/>	<input type="checkbox"/>
6. Person (Name, Vorname)	<input type="text"/>	<input type="text"/>	<input type="checkbox"/>	<input type="checkbox"/>

¹⁾ Ehepartner/-in bzw. Lebenspartner/-in und deren kindergeldberechtigte Kinder sind in die Mitgliedschaft einbezogen.

Wenn die angemeldeten Nichtmitglieder nicht berücksichtigt werden können, reise ich auch ohne diese.

unverbindliche Wünsche:

Reisegutschein ist im Original beigelegt

5. Begünstigung

Das BwSW ist gemeinnützig im Sinne des Gesetzes. Es fördert gesetzlich privilegierte Zwecke, die letztlich dazu dienen, das Gemeinwohl und das Wohl der Mitglieder zu fördern. Voraussetzung für die Aufrechterhaltung der Gemeinnützigkeit ist, dass mindestens 2/3 des Umsatzes durch Personen erzielt wird, die zum begünstigten Personenkreis gehören.

Um diesen Nachweis erbringen zu können, ist es notwendig, dass Sie nachfolgende Erklärungen abgeben (Pkt. 5a-5d) und die entsprechenden Bescheinigungen beifügen. Das BwSW bedankt sich für Ihr Verständnis!

Name, Vorname

Satzungsgemäß begünstigt sind alle Personen, auf die mindestens eines der folgenden Kriterien zutrifft:

- ▶ Personen, für die der beantragte Erholungsurlaub ärztlich festgestellt wird
- ▶ Personen, die 75 Jahre oder älter sind
- ▶ schwerbehinderte Personen mit einem Grad der Beeinträchtigung (GdB) von mindestens 80 (**bitte Nachweis beifügen**)
- ▶ antragstellende Personen, deren Bruttofamilieneinkommen/Vermögen bestimmte Grenzen nicht überschreiten

Reisennummer/Reservierungsnummer

Sollte dieser Antrag nicht vollständig ausgefüllt werden, müssen zusätzlich 7 % auf den Reisepreis erhoben werden. Informationen zur Begünstigung erhalten Sie auf Seite 125f.

Angaben für den Nachweis der Begünstigung

5a) die unter Punkt 4 angemeldeten Personen haben einen Grad der Beeinträchtigung (GdB) von mindestens 80

1. Person	<input type="checkbox"/>
2. Person	<input type="checkbox"/>
3. Person	<input type="checkbox"/>
4. Person	<input type="checkbox"/>
5. Person	<input type="checkbox"/>
6. Person	<input type="checkbox"/>

5b) die unter Punkt 4 angemeldeten Personen sind 75 Jahre oder älter

1. Person	<input type="checkbox"/>
2. Person	<input type="checkbox"/>
3. Person	<input type="checkbox"/>
4. Person	<input type="checkbox"/>
5. Person	<input type="checkbox"/>
6. Person	<input type="checkbox"/>

5c) die Erholungsbedürftigkeit der unter Punkt 4 angemeldeten Personen wird ärztlich festgestellt

Die Erholungsbedürftigkeit für **alle** teilnehmenden Personen wird ärztlich festgestellt

 Stempel, Unterschrift des Arztes

**5d) Nur wenn zu 5a, 5b oder 5c keine Angaben gemacht werden, ist nachfolgendes Berechnungsblatt zur Selbstberechnung des Haushaltseinkommens zur Ermittlung der Begünstigung auszufüllen:
Hinweis: Nicht zum Haushalt gehörende Mitreisende füllen eine separate Berechnung (gesondertes Blatt) aus.**

Berechnung des monatlichen Regelsatzes der Haushaltsangehörigen

(Regelsätze ab 01.01.2022 – ändern sich jährlich zum 01.01.)

Paare je Partner, Bedarfsgemeinschaften oder	1.616,00 € x	<input type="checkbox"/>	Pers. =	<input type="text"/>
Alleinstehende/Alleinerziehende sowie nicht erwerbsfähige Erwachsene/Behinderte	2.245,00 € x	<input type="checkbox"/>	Pers. =	<input type="text"/>
Erwachsene Menschen mit Beeinträchtigung in stationären Einrichtungen	1.800,00 € x	<input type="checkbox"/>	Pers. =	<input type="text"/>
Nicht erwerbstätige Erwachsene unter 25 Jahren im Haushalt ihrer Eltern	1.440,00 € x	<input type="checkbox"/>	Pers. =	<input type="text"/>
Haushaltsangehörige 14 bis 17 Jahre	1.504,00 € x	<input type="checkbox"/>	Pers. =	<input type="text"/>
Haushaltsangehörige 6 bis 13 Jahre	1.244,00 € x	<input type="checkbox"/>	Pers. =	<input type="text"/>
Haushaltsangehörige bis 5 Jahre	1.140,00 € x	<input type="checkbox"/>	Pers. =	<input type="text"/>
Summe Regelsatz (A)				<input type="text"/>

Berechnung des monatlichen Haushaltseinkommens

Summe der monatlichen Bruttoeinkünfte einschl. Kindergeld (Löhne, Gehälter, Pensionen, Renten, sonstige Bezüge z. B. Unterhaltsansprüche) abzgl. zu leistender Unterhaltszahlungen	=	<input type="text"/>
andere monatliche Einkünfte (Einnahmen/Werbungskosten) 1/12 der Einkünfte Ihres letzten Einkommenssteuer-/Lohnsteuerjahresbescheides	+	<input type="text"/>
abzgl. 1/12 Arbeitnehmer-Pauschbetrag – je Arbeitnehmer/Pensionär ¹⁾	83,33 € x	<input type="checkbox"/> Pers. = -
abzgl. 1/12 von € 324,00 der Versorgungsfreibeträge der Bruttoeinkünfte (ändert sich jährlich zum 01.01.) je Pensionär	27,00 € x	<input type="checkbox"/> Pers. = -
abzgl. 1/12 von € 102,00 je Rentner	8,50 € x	<input type="checkbox"/> Pers. = -
abzgl. 1/12 von € 180,00 je Empfänger sonstiger Bezüge (z. B. Unterhalt)	15,00 € x	<input type="checkbox"/> Pers. = -
Summe (B)		<input type="text"/>

¹⁾ Hinweis: Sind die mtl. Werbungskosten (z. B. Fahrten zwischen Wohnung und Arbeitsstätte, Arbeitsmittel, Beiträge zu Berufsverbänden, Fortbildungskosten) höher als 83,33 €, dann ist der Mehrbetrag dem Arbeitnehmer-Pauschbetrag von 83,33 € hinzuzurechnen.

Das Haushaltseinkommen (Summe B) übersteigt nicht die Regelsätze (Summe A). Außerdem beträgt das Vermögen jeder zum Haushalt gehörenden Person weniger als 15.550,00 €. Nicht zum Vermögen zählen angemessener/angemessenes Hausrat, PKW, Schmuck und selbstbewohntes Wohneigentum.

Die Allgemeinen Geschäftsbedingungen (AGB) für Reisen mit dem Bundeswehr-Sozialwerk e.V. (BwSW) unter www.bundeswehr-sozialwerk.de/agb.html habe ich zur Kenntnis genommen. Sie sind die Grundlage der Erbringung der Reiseleistungen.

Ich versichere, dass meine obigen Angaben vollständig und richtig sind und erkläre mich auch mit einer etwaigen Überprüfung durch das BwSW einverstanden. Für die Zahlungsverpflichtungen der unseitig angegebenen Mitreisenden stehe ich selber ein und kann deshalb vom BwSW vollständig in Anspruch genommen werden. Sie können Ihre Einwilligung in die werbliche Nutzung Ihrer Daten jederzeit widerrufen. Die Zulässigkeit der Verarbeitung bis zu diesem Zeitpunkt wird hiervon nicht berührt.

Die Datenschutzinformationen zur Verarbeitung Ihrer personenbezogenen Daten durch das BwSW finden Sie in den Heften und auf unserer Homepage unter www.bundeswehr-sozialwerk.de.

X Datum, Unterschrift (bei Minderjährigen Unterschrift des gesetzlichen Vertreters)

**Bitte wählen Sie nur einen Weg zur Übermittlung des Antrages!
Die Übersendung als E-Mail-Anhang ist nur im Dateiformat pdf möglich!**

Begünstigung

Wichtige Informationen zusammengefasst

Das BwSW ist ein gemeinnütziger Verein, der gesetzlich privilegierte Zwecke wie das Gemeinwohl bzw. das Wohl der Vereinsmitglieder fördert. Um die Gemeinnützigkeit des BwSW aufrechtzuerhalten, müssen 2/3 des Umsatzes des BwSW von Personen erzielt werden, die zum begünstigten Personenkreis gehören. Wird dieser Nachweis nicht geführt, ist die Gemeinnützigkeit des BwSW gefährdet. Ein Verlust der Gemeinnützigkeit würde u.a. bedeuten, dass die Pensionspreise umsatzsteuerpflichtig sind.

Daher benötigt das BwSW einen zusätzlichen Nachweis über bestimmte persönliche Voraussetzungen bei der Anmeldung einer Reise, um beim Finanzamt den Anteil des Umsatzes der begünstigten Personen zu belegen. Reisende in bestimmten

Altersgruppen, mit Beeinträchtigungen, Familieneinkommen/Vermögen unterhalb bestimmter Grenzen oder denen eine Erholungsbedürftigkeit ärztlich bescheinigt wurde, gehören zum begünstigten Personenkreis und tragen dazu bei, die Gemeinnützigkeit des BwSW zu erhalten.

Der Nachweis der Begünstigung wurde möglichst einfach gestaltet, so kann z.B. ein Arzt auf einem Feld der Reiseanmeldung mit Unterschrift und Stempel die Erholungsbedürftigkeit bescheinigen.

Personen, die durch die Erbringung dieser Nachweise einen zusätzlichen Aufwand leisten, tragen erheblich dazu bei, die Gemeinnützigkeit des BwSW zu erhalten. Dies liegt im Interesse aller Vereinsmitglieder. Das BwSW bittet darum, die Erholungsbedürftigkeit durch einen Arzt bescheinigen zu lassen, damit der Verein auch weiterhin seinen gemeinnützigen Zweck erfüllen kann. Die falsch verstandene Bereitschaft, einen Aufschlag von 7 % auf den Reisepreis hinzunehmen statt die Begünstigung nachzuweisen, bewirkt nicht höhere Mittel für die Vereinsarbeit, sondern gefährdet diese im Falle einer Aberkennung der Gemeinnützigkeit.

dürftigkeit durch einen Arzt bescheinigen zu lassen, damit der Verein auch weiterhin seinen gemeinnützigen Zweck erfüllen kann. Die falsch verstandene Bereitschaft, einen Aufschlag von 7 % auf den Reisepreis hinzunehmen statt die Begünstigung nachzuweisen, bewirkt nicht höhere Mittel für die Vereinsarbeit, sondern gefährdet diese im Falle einer Aberkennung der Gemeinnützigkeit.

Gemäß der Satzung liegt eine Begünstigung bei folgenden Personenkreisen vor:

- Erholungsbedürftigkeit der Reisenden ist ärztlich bescheinigt
- Reisende haben einen Grad der Beeinträchtigung (GdB) von 80 oder höher
- Alter der Reisenden liegt bei 75 Jahren oder höher
- Bruttofamilieneinkommen/Vermögen der Reisenden übersteigt bestimmte Grenzen nicht

So füllen Sie den Nachweis der Begünstigung aus:

The image shows a form titled 'Nachweis der Begünstigung' with several sections. Arrows point from external text boxes to specific parts of the form:

- An arrow points from the 'Nachweis GdB von 80 und höher' box to the section 'Angaben für den Nachweis der Begünstigung' where checkboxes for 'Grad der Beeinträchtigung' are located.
- An arrow points from the 'Alter der Reisenden 75 Jahre und höher' box to the same 'Angaben für den Nachweis der Begünstigung' section.
- An arrow points from the 'Ärztliche Bescheinigung...' box to the 'Angabe des Erholungsbedürftigen' section.
- An arrow points from the 'Familieneinkommen/Vermögen...' box to the 'Berechnung des monatlichen Familieneinkommens' section.

Nachweis GdB von 80 und höher:
Ankreuzen des Feldes und Beilegen Ausweiskopie

Alter der Reisenden 75 Jahre und höher:
Ankreuzen des Feldes

Ärztliche Bescheinigung der Erholungsbedürftigkeit:
Nachweis durch Stempel und Unterschrift eines Arztes;
Nachweis der Begünstigung für Personen durch ärztliche Bescheinigung möglich, bei denen die anderen persönlichen Voraussetzungen nicht gegeben sind (Alter, Beeinträchtigung und/oder Familieneinkommen)

Familieneinkommen/Vermögen unterhalb bestimmter Grenzen:
Ankreuzen des Feldes und Ausfüllen des Berechnungsblattes;
Für nicht zum Haushalt gehörende Mitreisende ist die Berechnung auf einem gesonderten Blatt erforderlich, sofern die Begünstigung durch die Selbstberechnung des Haushaltseinkommens nachgewiesen wird

7 % Aufschlag Nichtbegünstigung auf den Reisepreis und die Preise vor Ort in den BwSW-eigenen Ferienanlagen

Für reisende Personen, die nicht als begünstigt eingestuft werden können, muss ein siebenprozentiger Aufschlag auf den Reisepreis berechnet werden.



So füllen Sie die Berechnung richtig aus

Beispiel 1 – Familie Müller

- 1 Haushalt
- 2 berufstätige Erwachsene
- 2 Kinder (6 und 10 Jahre alt)

Familie Müller bewohnt eine Eigentumswohnung. Bei keinem der Haushaltsangehörigen beträgt das Vermögen über 15.550,00 €. Addiert man das Einkommen der Eltern, ergibt sich ein Bruttofamilieneinkommen von 5.050,00 € pro Monat. Nach Abzug des Arbeitnehmerpauschbetrags liegt das Einkommen unter dem errechneten Regelsatz.

Somit erfüllt der Haushalt die Voraussetzungen der Begünstigung.

Nachweis der Begünstigung A

5. Begünstigung
Das BwSW ist gemeinnützig im Sinne des Gesetzes. Es fördert gesetzlich privilegierte Zwecke, die letztlich dazu dienen, das Gemeinwohl und das Wohl der Mitglieder zu fördern. Voraussetzung für die Aufrechterhaltung der Gemeinnützigkeit ist, dass mindestens 2/3 des Umsatzes durch Personen erzielt wird, die zum begünstigten Personenkreis gehören. Um diesem Nachweis erbringen zu können, ist es notwendig, dass Sie nachfolgende Erklärungen abgeben (Pkt. 5a-5d) und die entsprechenden Bescheinigungen beifügen. Das BwSW bedankt sich für Ihr Verständnis!

Satzungsmäßig begünstigt sind alle Personen, auf die mindestens eines der folgenden Kriterien zutrifft:
 ▶ Personen, für die der beantragte Erholungsurlaub ärztlich festgestellt wird
 ▶ Personen, die 75 Jahre oder älter sind
 ▶ schwerbehinderte Personen mit einem Grad der Beeinträchtigung (GdB) von mindestens 80 (siehe Nachweis Teilgericht)
 ▶ antragstellende Personen, deren Bruttofamilieneinkommen/Vermögen bestimmte Grenzen nicht überschreiten

Sollte dieser Antrag nicht vollständig ausgefüllt werden, müssen zusätzlich 7 % auf den Reisepreis erhoben werden. Informationen zur Begünstigung erhalten Sie auf Seite 1977.

Angaben für den Nachweis der Begünstigung

5a) die unter Punkt 4 angemeldeten Personen haben einen Grad der Beeinträchtigung (GdB) von mindestens 80

1. Person
 2. Person
 3. Person
 4. Person
 5. Person
 6. Person

5b) die unter Punkt 4 angemeldeten Personen sind 75 Jahre oder älter

1. Person
 2. Person
 3. Person
 4. Person
 5. Person
 6. Person

5c) die Erholungsbedürftigkeit der unter Punkt 4 angemeldeten Personen wird ärztlich festgestellt

Die Erholungsbedürftigkeit für **alle** teilnehmenden Personen wird ärztlich festgestellt

Stempel, Unterschrift des Arztes

**5d) Nur wenn zu 5a, 5b oder 5c keine Angaben gemacht werden, ist nachfolgendes Berechnungsblatt zur Selbstberechnung des Haushaltseinkommens zur Ermittlung der Begünstigung auszufüllen:
 Hinweis: Nicht zum Haushalt gehörende Mitreisende füllen eine separate Berechnung (gesondertes Blatt) aus.**

Berechnung des monatlichen Regelsatzes der Haushaltsangehörigen
(Regelsätze ab 01.01.2021 – ändern sich jährlich zum 01.01.)

Paare je Partner, Bedarfsgemeinschaften oder 1.686,00 € x **2** Pers. = **3.232,00**

Alleinstehende/Alleinerziehende sowie nicht erwerbstätige Erwachsene/Behinderte 2.245,00 € x Pers. =

Erwachsene Menschen mit Beeinträchtigung in stationären Einrichtungen 1.800,00 € x Pers. =

Nicht erwerbstätige Erwachsene unter 25 Jahren im Haushalt ihrer Eltern 1.440,00 € x Pers. =

Haushaltsangehörige 14 bis 17 Jahre 1.504,00 € x Pers. =

Haushaltsangehörige 6 bis 13 Jahre 1.244,00 € x **2** Pers. = **2.488,00**

Haushaltsangehörige bis 5 Jahre 1.140,00 € x Pers. =

Summe Regelsatz (A) 5.720,00

Berechnung des monatlichen Haushaltseinkommens

Summe der monatlichen Bruttoeinkünfte einsch. Kindergeld (Löhne, Gehälter, Pensionen, Renten, sonstige Bezüge z. B. Unterhaltansprüche) abzgl. zu leistender Unterhaltszahlungen = **5050,00**

andere monatliche Einkünfte (Einkünfte/Verbringskosten) 1/12 der Einkünfte Ihres letzten Einkommensjahres / Lohnsteuerjahresbescheide +

abzgl. 1/12 Arbeitnehmer-Pauschbetrag – je Arbeitnehmer/Personen* 83,33 € x **2** Pers. = **-166,66**

abzgl. 1/12 von € 324,00 der Versorgungsbeträge der Bruttoeinkünfte (ändert sich jährlich zum 01.01.) je Pensionär 27,00 € x Pers. =

abzgl. 1/12 von € 102,00 je Rentner 8,50 € x Pers. =

abzgl. 1/12 von € 180,00 je Empfänger sonstiger Bezüge (z. B. Unterhalt) 15,00 € x Pers. =

Summe (B) 4.883,34

* Hinweis: Sind die mit Werbungskosten (z. B. Fahrt zwischen Wohnung und Arbeitsstätte, Arbeitsmittel, Beiträge zu Betriebskassen, Fortbildungskosten) höher als 83,33 €, dann ist der Mehrbetrag dem Arbeitnehmer-Pauschbetrag von 83,33 € festzuschlagen.

Das Haushaltseinkommen (Summe B) übersteigt nicht die Regelsätze (Summe A). Außerdem beträgt das Vermögen jeder zum Haushalt gehörenden Person weniger als 15.550,00 €. Nicht zum Vermögen zählen angemessener/angemessener Hausrat, PKW, Schmuck und selbstbewohntes Wohneigentum.

Angaben für den Nachweis der Begünstigung

5a) die unter Punkt 4 angemeldeten Personen haben einen Grad der Beeinträchtigung (GdB) von mindestens 80

1. Person
 2. Person
 3. Person
 4. Person
 5. Person
 6. Person

5b) die unter Punkt 4 angemeldeten Personen sind 75 Jahre oder älter

1. Person
 2. Person
 3. Person
 4. Person
 5. Person
 6. Person

5c) die Erholungsbedürftigkeit der unter Punkt 4 angemeldeten Personen wird ärztlich festgestellt

Die Erholungsbedürftigkeit für **alle** teilnehmenden Personen wird ärztlich festgestellt

Stempel, Unterschrift des Arztes

**5d) Nur wenn zu 5a, 5b oder 5c keine Angaben gemacht werden, ist nachfolgendes Berechnungsblatt zur Selbstberechnung des Haushaltseinkommens zur Ermittlung der Begünstigung auszufüllen:
 Hinweis: Nicht zum Haushalt gehörende Mitreisende füllen eine separate Berechnung (gesondertes Blatt) aus.**

Berechnung des monatlichen Regelsatzes der Haushaltsangehörigen
(Regelsätze ab 01.01.2021 – ändern sich jährlich zum 01.01.)

Paare je Partner, Bedarfsgemeinschaften oder 1.686,00 € x **2** Pers. = **3.232,00**

Alleinstehende/Alleinerziehende sowie nicht erwerbstätige Erwachsene/Behinderte 2.245,00 € x Pers. =

Erwachsene Menschen mit Beeinträchtigung in stationären Einrichtungen 1.800,00 € x Pers. =

Nicht erwerbstätige Erwachsene unter 25 Jahren im Haushalt ihrer Eltern 1.440,00 € x Pers. =

Haushaltsangehörige 14 bis 17 Jahre 1.504,00 € x Pers. =

Haushaltsangehörige 6 bis 13 Jahre 1.244,00 € x **1** Pers. = **1.244,00**

Haushaltsangehörige bis 5 Jahre 1.140,00 € x **1** Pers. = **1.140,00**

Summe Regelsatz (A) 5.616,00

Berechnung des monatlichen Haushaltseinkommens

Summe der monatlichen Bruttoeinkünfte einsch. Kindergeld (Löhne, Gehälter, Pensionen, Renten, sonstige Bezüge z. B. Unterhaltansprüche) abzgl. zu leistender Unterhaltszahlungen = **4.900,00**

andere monatliche Einkünfte (Einkünfte/Verbringskosten) 1/12 der Einkünfte Ihres letzten Einkommensjahres / Lohnsteuerjahresbescheide +

abzgl. 1/12 Arbeitnehmer-Pauschbetrag – je Arbeitnehmer/Personen* 83,33 € x **2** Pers. = **-166,66**

abzgl. 1/12 von € 324,00 der Versorgungsbeträge der Bruttoeinkünfte (ändert sich jährlich zum 01.01.) je Pensionär 27,00 € x Pers. =

abzgl. 1/12 von € 102,00 je Rentner 8,50 € x Pers. =

abzgl. 1/12 von € 180,00 je Empfänger sonstiger Bezüge (z. B. Unterhalt) 15,00 € x Pers. =

Summe (B) 4.733,34

* Hinweis: Sind die mit Werbungskosten (z. B. Fahrt zwischen Wohnung und Arbeitsstätte, Arbeitsmittel, Beiträge zu Betriebskassen, Fortbildungskosten) höher als 83,33 €, dann ist der Mehrbetrag dem Arbeitnehmer-Pauschbetrag von 83,33 € festzuschlagen.

Das Haushaltseinkommen (Summe B) übersteigt nicht die Regelsätze (Summe A). Außerdem beträgt das Vermögen jeder zum Haushalt gehörenden Person weniger als 15.550,00 €. Nicht zum Vermögen zählen angemessener/angemessener Hausrat, PKW, Schmuck und selbstbewohntes Wohneigentum.

Beispiel 2 – Familie Meier

- 2 Haushalte
- 2 berufstätige Erwachsene
- 2 Kinder (4 und 9 Jahre alt)
- 2 Großeltern

Herr Meier verdient 3.900,00 € brutto, Frau Meier 1.000,00 € brutto. Familie Meier bewohnt eine Eigentumswohnung. Bei keinem der Haushaltsangehörigen beträgt das Vermögen über 15.550,00 €. Außerdem reisen die im eigenen Haushalt lebenden Großeltern mit – beide über 75 Jahre alt.

Beide Haushalte erfüllen die Voraussetzungen der Begünstigung.

Das BwSW behandelt die personenbezogenen Daten vertrauensvoll und unter Beachtung der Bestimmungen des Datenschutzes.

Fragen zum Nachweis der Begünstigung beantwortet die Buchungszentrale gerne unter

Telefon: 0228 37737-222

E-Mail: bwsbwz@bundeswehr.org

Damit die Sonne weiter scheint.*

*Menschen reichen sich die Hand, über Generationen und sozialen Status hinweg. Solidarität mit Schwächeren – zu allen Zeiten ein Gradmesser für Zivilisation und Menschlichkeit einer Gesellschaft. Heute in neuen Formen bürgerlichen Engagements.

Damit die Sonne weiter scheint – für alle.

Die „Stiftung Bundeswehr-Sozialwerk“ wurde am 08.11.2007 errichtet und unterstützt die gemeinnützigen Zwecke des Bundeswehr-Sozialwerk e.V. (BwSW) insbesondere zum Wohl aktiver und ehemaliger Angehöriger der Bundeswehr. Sie verfolgt ausschließlich und unmittelbar gemeinnützige und mildtätige Zwecke.

Was mit einem Setzling im Jahr 2007 anfang, ist heute zu einem kräftigen Stamm mit vielen starken Ästen herangewachsen.

Die Stiftungsgemeinschaft BwSW verfügt derzeit über 5 Stiftungen und 14 Stiftungsfonds. Damit dieser Baum weiter gedeihen und die Arbeit nicht nur besser gesichert, sondern ausgebaut werden kann, braucht die Stiftung Ihre Unterstützung. Dies kann durch eine Zustiftung, ein Stiftungsfonds oder eine rechtlich unselbstständige Stiftung sichergestellt werden. Aber auch durch einen Erbvertrag, Testament oder auch Vermächtnis können Sie eine Stiftung, die Ihren Namen tragen kann, in der treuhänderischen Verwaltung der „Stiftung Bundeswehr-Sozialwerk“ einrichten.

Sind Sie interessiert?

Bitte nehmen Sie mit uns Kontakt auf, wir senden Ihnen gerne weitere Informationen zu oder stehen für ein persönliches Gespräch zur Verfügung.

Kontakt:

Telefon: 0228 / 377 37 – 400

Handy: 0176 / 236 538 59

E-Mail: stiftung@bundeswehr-sozialwerk.de

Spendenkonto:

IBAN: DE98 3705 0198 1901 6051 78

Stiftung 
Bundeswehr Sozialwerk

www.bundeswehr-sozialwerk.de

Mit ärztlichem Stempel in den Urlaub

Nachweis der Gemeinnützigkeit des Bundeswehr-Sozialwerks

Das Bundeswehr-Sozialwerk ist ein gemeinnütziger Verein, der die Fürsorgeleistungen des Dienstherrn ergänzt. Um die Gemeinnützigkeit und die damit verbundenen Vorteile für den Verein zu erhalten, ist das Bundeswehr-Sozialwerk auf Ihre Mithilfe angewiesen! „7% Aufschlag bei fehlendem Nachweis der Begünstigung“ ist unter den Reiseangeboten des Bundeswehr-Sozialwerks zu lesen. Was heißt das eigentlich? Wie kann man seine Begünstigung nachweisen? Warum sind Reisende, die eine Begünstigung nachweisen, so wichtig?

Begünstigt sind im Wesentlichen Reisende, die älter als 75 Jahre alt sind oder einen Grad der Beeinträchtigung von 80 oder höher haben. Mitglieder, deren Familieneinkommen gewisse Grenzen nicht übersteigt, sind ebenfalls begünstigt – dafür sind auf der Rückseite der Reiseanmeldung Angaben zu

den Familienangehörigen und dem Haushaltseinkommen anzugeben.

Eine andere Möglichkeit, die Begünstigung nachzuweisen, ist eine ärztliche Bescheinigung der Erholungsbedürftigkeit. Dies kann jeder Arzt mit nur einem Stempel allen Mitreisenden bescheinigen. Auf der Rückseite der Reiseanmeldung findet sich ein eigenes Feld für diesen Nachweis. An die Erholungsbedürftigkeit sind aus medizinischer Sicht keine speziellen Anforderungen geknüpft.

Der Nachweis der Begünstigung ist wichtig für den Erhalt der Gemeinnützigkeit des Vereins. Nur wenn bei 2/3 aller Leistungen des Bundeswehr-Sozialwerks die Begünstigung nachgewiesen werden kann, bleibt der Verein gemeinnützig im Sinne des Steuer- und Vereinsrechts. Damit sind gewisse

Vorteile für das Bundeswehr-Sozialwerk verbunden, unter anderem eine steuerliche Bevorzugung. Diese Vorteile gibt der Verein an seine Mitglieder zurück – durch attraktive Reisepreise. Wer also einen Nachweis der Begünstigung erbringt, leistet aktiv einen Beitrag für das gesamte Bundeswehr-Sozialwerk – und profitiert durch eine höhere Priorisierung einer Buchung in beliebten Reisezeiträumen zusätzlich. Fragen zum Nachweis der Begünstigung beantworten Ihnen die Mitarbeiter der Buchungszentrale gerne.



Regelzuschuss in BwSW-eigenen Ferienanlagen

Wichtige Informationen zusammengefasst

Mitglieder des BwSW können einen Zuschuss beantragen.

Die Bearbeitung der Zuschussanträge erfolgt durch die zuständige Bereichsgeschäftsführung. Gerne beraten wir Sie!

Ansprechpartner

Bereichsgeschäftsführung Nord
Hans-Böckler-Allee 16
30173 Hannover
Telefon: 0511 284-3333

Bereichsgeschäftsführung Ost
Prötzelner Chaussee 25
15344 Strausberg
Telefon: 03341 58-2693

Bereichsgeschäftsführung Süd
Heilbronner Straße 186
70191 Stuttgart
Telefon: 0711 2540-2069

Bereichsgeschäftsführung West
Wilhelm-Raabe-Straße 46
40470 Düsseldorf
Telefon: 0211 959-2399

Richtlinie für die Gewährung von Zuschüssen bei Erholungsaufenthalten in Ferienanlagen des Bundeswehr-Sozialwerks e.V. (BwSW)

gültig für Reisen ab dem 01.01.2022

Der Bundesvorstand erlässt gemäß § 2 Abs. 2 i.V.m. Abs. 6 der Satzung des BwSW durch Beschluss die folgende Richtlinie, die sich an die umsetzenden Personen/Organe innerhalb des BwSW richtet (Bundesgeschäftsführung, Bereichsgeschäftsführung, etc.).

Sie nutzt aus redaktionellen Gründen für alle Positionen die männliche Formulierung. Alle genannten Positionen und Funktionen stehen Männern und Frauen ungeachtet des Geschlechts offen.

I. Allgemeines

Diese Richtlinie regelt alle Fragen der Inanspruchnahme des Regelzuschusses. Berechtigungen beziehen sich jeweils nur auf die Beantragung von Zuschüssen, nicht jedoch auf das Entstehen eines Anspruchs. Die Gewährung des Regelzuschusses steht stets unter dem Finanzierungsvorbehalt. Die nachfolgenden Bestimmungen sind daher ausschließlich ermessenslenkend zu verstehen.

Zu den Kosten des Aufenthaltes in einer Ferienanlage des BwSW können den Mitgliedern, insbesondere Familien mit Kindern und alleinstehenden Erwachsenen mit geringerem Einkommen, nach diesen Richtlinien auf Antrag ein Regelzuschuss gewährt werden.

Zu den Ferienanlagen des BwSW gehören die Häuser und Hotels, Ferienwohnungen, Bungalows und Mobilheime, die mit dem Logo „Eigene Ferienanlagen“ gekennzeichnet sind (gilt nicht für Stellplätze und Zeltplätze).

II. Zuschussberechtigte

Zuschussberechtigt sind alle Mitglieder, deren Nettofamilieneinkommen niedriger ist, als der durch das Statistische Bundesamt festgelegte Mittelwert (Median) des Pro-Kopf-Einkommens (P-K-E) in Deutschland. Zudem muss für eine Zuschussberechtigung der Nachweis der Begünstigung vorliegen.

Bei der Berechnung des Nettofamilieneinkommens werden Familienangehörige in häuslicher Gemeinschaft (Ehefrau, Lebenspartner, Partner, Eltern, Großeltern und Kinder sowie Stief- und Pflegekinder) berücksichtigt.

Kinder werden als solche berücksichtigt, solange das Kindergeld an den Antragsteller oder einen Familienangehörigen im gemeinsamen Haushalt gezahlt wird.

Die Zuschussberechtigung und -höhe kann durch eine auf der Internetpräsenz des Bundeswehr-Sozialwerks

veröffentlichte Berechnungstabelle durch die Mitglieder geprüft werden.

III. Höhe des Regelzuschusses

Die Zuschusshöhe bemisst sich nach der prozentualen Differenz des P-K-E des Haushalts zum Mittelwert (Median) des P-K-E in Deutschland. Die Festlegung erfolgt durch die Bundesgeschäftsführung zum Ende des dritten Quartals und orientiert sich am Pro-Kopf-Einkommen, das durch das Statistische Bundesamt festgelegt wird.

Die Festlegung gilt für das darauffolgende Kalenderjahr. Die prozentuale Differenz wird vom Rechnungspreis in Abzug gebracht.

Das Pro-Kopf-Einkommen besteht:

- bei Tarifbeschäftigten des öffentlichen Dienstes aus dem gesetzlichen Netto gemäß Bezügeabrechnung
- bei Beamten aus dem gesetzlichen Netto gemäß Bezügeabrechnung abzüglich der privaten/ggf. gesetzlichen Krankenversicherung und sofern zutreffend der Krankenversicherung für die Familie (sind Wahlleistungen zu erkennen, sind diese nicht mit in Abzug zu bringen)
- bei Soldaten aus dem gesetzlichen Netto gemäß Bezügeabrechnung abzüglich der Anwartschaftsversicherung und sofern zutreffend der Krankenversicherung für die Familie (sind Wahlleistungen zu erkennen, sind diese nicht mit in Abzug zu bringen)
- bei Ruhegehaltsempfängern aus dem gesetzlichen Netto gemäß Bezügeabrechnung abzüglich der privaten/ggf. gesetzlichen Krankenversicherung (sind Wahlleistungen zu erkennen, sind diese nicht mit in Abzug zu bringen)
- bei Rentnern aus der laufenden Zahlung gemäß Rentenbescheid, einschließlich des Überweisungsbetrages der Betriebsrenten
- bei sonstigen Personen aus den Nettoeinkünften aus selbstständiger und nicht selbstständiger Arbeit in voller Höhe
- aus sonstigem Einkommen in voller Höhe z.B. Nebenjob, Mieteinnahmen und
- aus Unterhaltszahlungen und Kindergeld

Je im Haushalt lebenden Familienangehörigen wird ein sog. Bedarfsgewicht (Antragsteller 1,0; alle anderen zu berücksichtigenden Personen 0,5) festgelegt.

Das Nettofamilieneinkommen wird durch die Summe der Bedarfsgewichte geteilt und legt das Pro-Kopf-Einkommen fest.

Der Zuschuss darf 50 % des Rechnungsbetrages nicht übersteigen.

IV. Ausführungsbestimmungen

1. Der Regelzuschuss wird im Rahmen verfügbarer Haushaltsmittel gezahlt; ein Rechtsanspruch besteht nicht.
2. Der Regelzuschuss wird innerhalb eines Jahres auf höchstens 1.000,00 € je Antragsteller begrenzt. In einem Haushalt lebende Angehörige gelten in diesem Sinne als Antragsteller.
3. Der „Antrag für die Gewährung eines Regelzuschusses“ kann ab dem Erhalt der Buchungsbestätigung bei der zuständigen Bereichsgeschäftsführung eingereicht werden; in Ausnahmefällen bis zu drei Monate nach Beendigung der Reise. Später eingehende Anträge können nicht mehr berücksichtigt werden.
4. Eine Anrechnung auf den Reisepreis/die Auszahlung des Zuschusses erfolgt erst ab einer Zuschusshöhe von 10,00 €.
5. Zur Berechnung des Zuschusses vorzulegende Unterlagen:
 - Die Buchungsbestätigung

- Die aktuelle Einkommensbescheinigung aller zum Haushalt gehörenden Familienmitglieder/Lebenspartner/Partner in häuslicher Gemeinschaft
- Für Rentempfänger der aktuelle Rentenbescheid plus Betriebsrente
- Nachweise zum sonstigen Einkommen
- Letzter Lohnsteuerbescheid (bei Selbstständigen oder bei fehlendem Nachweis über sonstige Einkommen)
- Nachweis über häusliche Gemeinschaft (Kopie Personalausweis, Mietvertrag o.Ä. – nur bei nicht verheirateten Paaren und weiteren erwachsenen Personen)

6. Werden Beiträge Dritter zur Durchführung eines Familienaufenthaltes (z.B. Landes- oder Kommunalzuschüsse, Zuschüsse der Krankenkassen usw.) gewährt, sind Zuschüsse nach dieser Richtlinie nicht zu gewähren bzw. zu verrechnen.

7. Werden Zuschussanträge rechtzeitig mit der Buchungsbestätigung eingereicht, wird der gewährte Zuschussbetrag von der Rechnung in Abzug gebracht. Erfolgt die Antragstellung nach Bezahlung oder nach Beendigung der Reise, wird der Zuschuss dem Mitglied von der zuständigen Bereichsgeschäftsführung überwiesen.

8. Eine Doppelbezuschung ist nicht möglich (Mutter- oder Vater-Kind-Freizeiten, Gruppenreisen, Reisen 55+, BwSW okaY-Regenerationswoche, Freizeiten für Menschen mit Beeinträchtigungen oder Kinder- und Jugendfreizeiten, Reisen für Junge Leute), Zuschuss aus der „Aktion Sorgenkinder in Bundeswehrfamilien des BwSW“ oder Familienfreundliche Angebote)

9. Bei Aktiv- und Themenreisen sind die Unterkünfte nicht bezuschusst, von daher kann der volle Regelzuschuss gezahlt werden.

10. Bei einer Stornierung der Reise, für die der Zuschuss bewilligt und vom Reisepreis in Abzug gebracht wurde, finden die Bestimmungen zu „Umbuchungen oder Stornierungen durch den Kunden, Nichtantritt der Reise“ der Allgemeinen Geschäftsbedingungen für Reisen mit dem Bundeswehr-Sozialwerk in der jeweils gültigen Fassung Anwendung. Eine Verrechnung der Stornierungsgebühren mit dem bewilligten Zuschuss ist ausgeschlossen.

Neues Berechnungsverfahren für Reisen ab 2021!

Ob Sie einen Zuschuss erhalten können und wie hoch dieser sein könnte, können Sie mithilfe eines Berechnungstools auf der Internetseite des

Bundeswehr-Sozialwerks berechnen (www.bundeswehr-sozialwerk.de/service/formular-downloads).

Die Berechnung begründet **keinen** Anspruch auf den Erhalt bzw. die Höhe des Zuschusses. Die **abschließende Feststellung der Zuschussberechtigung und die Berechnung der Zuschusshöhe bleiben dem Bundeswehr-Sozialwerk vorbehalten.**

Stellen Sie Ihren Antrag bis max. 3 Monate nach Beendigung der Reise!

Zuschuss bitte nicht selbst berechnen und vom Reisepreis abziehen!

Antrag für die Gewährung des Regelzuschusses

gemäß der Richtlinie für die Gewährung von Zuschüssen bei Erholungsaufenthalten in Ferienanlagen des BwSW
Die Antragstellung ist bis **maximal 3 Monate** nach Beendigung der Reise möglich!

Buchungsnummer (auf der Buchungsbestätigung/Rechnung)

Urlaubsort	Urlaubszeitraum
------------	-----------------

Antragsteller/Antragstellerin

Name/Vorname

Straße/Hausnummer	PLZ/Wohnort
-------------------	-------------

Mitgliedsnummer	Mitglied seit
-----------------	---------------

E-Mail	Telefonische Erreichbarkeit (privat/dienstl.)
--------	---

Geldinstitut

IBAN DE _ _ _ _ _ _ _ _ _ _ _ _ _ _ _ _	BIC _ _ _ _ _ _ _ _ _ _
--	-------------------------

WICHTIG: Nettofamilieneinkommen ist nachzuweisen - sonst erfolgt keine Berechnung des Zuschusses bzw. Bearbeitung

Es ist die letzte Gehalts-/Entgeltbescheinigung für alle zum Haushalt gehörenden Familienmitglieder, einschließl. Kindergeldnachweise beizufügen. Bei Rentnern/Pensionären ist der letzte Rentenbescheid und ggf. Betriebsrentenbescheid zu übersenden. Zusätzlich wird ein Nachweis über das sonstige Einkommen und der letzte Lohnsteuerbescheid benötigt. Von aktiven Soldaten und Beamten wird die Bescheinigung über den Abschluss einer privaten/gesetzlichen Krankenversicherung bzw. der Anwartschaftsversicherung benötigt.

Antragsteller/in (muss gleichzeitig Reiseteilnehmer/in sein)

Name/Vorname	Geburtsdatum	Familienzugehörigkeit*	Einkommen
		ja	€ <input type="checkbox"/> ja <input type="checkbox"/> nein

Im Haushalt lebende Angehörige/Partner

Name/Vorname	Geburtsdatum	Familienzugehörigkeit*	Einkommen
		ja	€ <input type="checkbox"/> ja <input type="checkbox"/> nein

Name/Vorname	Geburtsdatum	Familienzugehörigkeit*	Einkommen
		ja	€ <input type="checkbox"/> ja <input type="checkbox"/> nein

Name/Vorname	Geburtsdatum	Familienzugehörigkeit*	Einkommen
		ja	€ <input type="checkbox"/> ja <input type="checkbox"/> nein

Name/Vorname	Geburtsdatum	Familienzugehörigkeit*	Einkommen
		ja	€ <input type="checkbox"/> ja <input type="checkbox"/> nein

Name/Vorname	Geburtsdatum	Familienzugehörigkeit*	Einkommen
		ja	€ <input type="checkbox"/> ja <input type="checkbox"/> nein

*zu Familienzugehörigkeit: bei nicht verheirateten Paaren, die in einem Haushalt leben, bitte einen Nachweis beifügen (z.B. Kopie Personalausweis, gemeinsamer Mietvertrag, Meldebescheinigung)

Ich habe () weitere Kinder

Wurde bereits ein Zuschuss von dritter Seite in Anspruch genommen?
Falls ja, bitte Nachweis beifügen. Ja Nein

Ort/Datum	 Unterschrift Antragsteller/-in
-----------	--

Bitte die zuständige Bereichsgeschäftsführung ankreuzen und Antrag an diese senden:

- | | |
|--|---|
| <input type="checkbox"/> Bereichsgeschäftsführung Nord, Hans-Böckler-Allee 16, 30173 Hannover | <input type="checkbox"/> Bereichsgeschäftsführung Süd, Heilbronner Straße 186, 70191 Stuttgart |
| <input type="checkbox"/> Bereichsgeschäftsführung Ost, Prötzeler Chaussee 25, 15344 Strausberg | <input type="checkbox"/> Bereichsgeschäftsführung West, Wilhelm-Raabe-Straße 46, 40470 Düsseldorf |

Hinweise zu Kinder- & Jugendfreizeiten, Reisen für Junge Leute, Mutter- oder Vater-Kind-Freizeiten und Freizeiten für Menschen mit Beeinträchtigung des BwSW

Die Beachtung der folgenden Hinweise erleichtert uns die Arbeit und beschleunigt Ihre Anmeldung

Anmeldung

Antrag „Anmeldung für eine Freizeit“ ausfüllen und an durchführende Geschäftsführung richten. Mitglieder haben die Möglichkeit, sich auch für Freizeiten anderer Geschäftsführungen anzumelden.

Bitte übersenden Sie Ihre Anmeldung nur 1x und nicht auf verschiedenen Wegen. Die Zuständigkeit erkennen Sie am Button der Reiseausschreibung

Anmeldetermine

Die individuellen Anmeldetermine der Freizeiten können den jeweiligen Ausschreibungen entnommen werden. Um soziale Kriterien und ggf. familiäre Verhältnisse bei der Zuweisung der Freizeitplätze berücksichtigen zu können, werden die Anmeldungen bis zum jeweils festgelegten Anmeldetermin gesammelt und anschließend bearbeitet. Anträge, die danach eingehen, werden im Rahmen freier Plätze berücksichtigt.

Für die Freizeiten für Menschen mit Beeinträchtigung ist der Anmeldetermin der **15. Januar**.

Die Reiseangebote Kinder- & Jugendfreizeiten,

Reisen für Junge Leute, Mutter- oder Vater-Kind-Freizeiten und Freizeiten für Menschen mit Beeinträchtigung des Bundeswehr-Sozialwerks e.V. richten sich an:

a) Kinder- & Jugendfreizeiten

- Leibliche Kinder/Adoptivkinder/Pflegekinder von Mitgliedern
- Leibliche Kinder/Adoptivkinder/Pflegekinder von Ehe- und Lebenspartnern des Mitglieds (ein gemeinsamer, nachweisbarer Lebensmittelpunkt mit dem Mitglied ist Voraussetzung)
- Mitglieder (wenn sie der jeweiligen Altersvorgabe entsprechen)
- Kinder von Nichtmitgliedern (nur im Rahmen freier Kapazitäten)

b) Reisen für Junge Leute

- Mitglieder
- Leibliche Kinder/Adoptivkinder/Pflegekinder von Mitgliedern, solange sie kindergeldberechtigt sind
- mitreisende Ehe- und Lebenspartner der Teilnehmenden

c) Mutter- oder Vater-Kind-Freizeiten

Mitglieder bzw. Ehe- und Lebenspartner von Mitgliedern, die im selben Haushalt leben und deren kindergeldberechtigte leibliche Kinder/Adoptivkinder/Pflegekinder

d) Freizeiten für Menschen mit Beeinträchtigungen

Menschen mit körperlichen und/oder geistigen Beeinträchtigungen, die

- Mitglieder
- leibliche, kindergeldberechtigte Kinder/Adoptivkinder/Pflegekinder von Mitgliedern
- leibliche, kindergeldberechtigte Kinder/Adoptivkinder/Pflegekinder von Ehe- und Lebenspartnern eines Mitgliedes (ein gemeinsamer, nachweisbarer Lebensmittelpunkt mit dem Mitglied ist Voraussetzung)
- Kinder von Angehörigen der Bundeswehr (Soldaten, Beamte und Arbeitnehmer), die kein Mitglied im BwSW sind.

Reiseanträge von Personen, die nicht unter die o.a. Gruppen fallen, können in der Regel nicht berücksichtigt werden.

Finanzierung der Freizeiten für Menschen mit Beeinträchtigung

Die Freizeiten finanzieren sich aus Spendenmitteln, Zuschüssen der Krankenkassen und den Eigenanteilen der Eltern. Die Leistungen der Verhinderungspflege werden von uns angefordert.

Zuschuss für Fahrtkosten bei Kinder- und Jugendfreizeiten, Reisen für Junge Leute und Freizeiten für Menschen mit Beeinträchtigungen

a) Bei **Kinder- und Jugendfreizeiten sowie Freizeiten für Junge Leute** kann auf Antrag für die An- und Abreise zum/vom nächstgelegenen Abfahrts-/Zustiegsort für tatsächlich gefahrene Gesamtkilometer (Hin- und Rückfahrten) ein Zuschuss gezahlt werden.

b) Bei **Freizeiten für Menschen mit Beeinträchtigungen** kann auf Antrag für die An- und Abreise zum/vom nächstgelegenen Abfahrts-/Zustiegsort bzw. zum/vom Ferienort für tatsächlich gefahrene Gesamtkilometer (Hin- und Rückfahrten) ein Zuschuss gezahlt werden.

Für a) und b) richten sich die Zuschüsse nach folgenden Entfernungen:

- von 400 – 800 km 60,00 €
- von 801 – 1.200 km 80,00 €
- von 1.201 – 1.600 km 100,00 €
- über 1.601 km 120,00 €

c) Für die An- und Abreise zum/vom nächstgelegenen Abfahrts-/Zustiegsort bzw. zum/vom Ferienort kann auf Antrag ein Zuschuss für Fahrarten im ÖPNV gezahlt werden in analoger Höhe zu a). Dem Antrag sind die entsprechenden Fahrscheine beizufügen.

d) Der Antrag ist spätestens 4 Wochen nach Abschluss der Reise formlos, schriftlich bei der durchführenden Geschäftsführung zu stellen.

Aufgrund der überdurchschnittlich hohen Bezuschussung der „**Mutter- oder Vater-Kind-Freizeiten**“ wird hierfür kein Fahrtkostenzuschuss gewährt!

Hinweise

Einige der angebotenen Freizeiten werden im Ausland durchgeführt. In diesen Fällen empfiehlt das BwSW den Abschluss einer Auslands-Krankenversicherung. Bitte informieren Sie sich beim Auswärtigen Amt über die jeweils gültigen Einreisebestimmungen. Unter Umständen sind Reisepass und Personalausweis mitzuführen.

Im Rahmen freier Kapazitäten können Enkelkinder von Mitgliedern an den o.a. Freizeiten des BwSW teilnehmen. Für diese Teilnehmenden wird der Nichtmitgliedspreis fällig. Wenn allerdings die Eltern dieser Teilnehmenden dem BwSW beitreten, wird nur der Mitgliederpreis erhoben.

Informationen zur Mitgliedschaft im BwSW erteilt der Mitgliederservice gerne.

<input type="checkbox"/> Kinder- und Jugend*	Nr.:	Ersatzwunsch Nr.:	Ersatzwunsch Nr.:
<input type="checkbox"/> Junge Leute**	Nr.:	Ersatzwunsch Nr.:	Ersatzwunsch Nr.:
<input type="checkbox"/> Mutter- oder Vater-Kind	Nr.:	* Zustiegsort: (ausschließlich für Freizeiten mit Nummer 9xx)	
<input type="checkbox"/> Menschen mit Beeinträchtigungen	Nr.:	** Abflughafen: (ausschließlich für Freizeiten mit Nummer 9xx)	

Für alle anderen Reisen, (außer: Internationale Familienerholung „CLIMS“, Gruppenreisen und Regenerations-/Aufbauwoche „BwSW okaY“), bitte das dafür vorgesehene Formular „Anmeldung einer Reise“ nutzen.

1. Antragsteller/ Antragstellerin Ich wünsche die Zustellung der Reiseunterlagen per Post Mail **/ Zubuchung Rail & Fly gewünscht. Angebote s. Ausschreibung.

Name/Vorname	PK oder Geburtsdatum	DstGrd/Amtsbez.	Besoldungs-/ Entgeltgruppe
Straße/Hausnummer	PLZ/Ort	Telefonnummer (privat)	
Dienststelle	Anschrift	Mobilnummer (privat)	
E-Mail	<input type="checkbox"/> Ich willige in die Zusendung von Reiseangeboten des BwSW per E-Mail an die von mir angegebene Mailadresse ein.		

2. Bankverbindung

Geldinstitut	IBAN DE _ _ _ - _ _ _ - _ _ _ - _ _ _ - _ _ _
--------------	--

3. Mitgliedschaft

Auslandseinsätze

Mitgliedsnummer	Mitglied seit	Letzter bzw. nächster Auslandseinsatz
-----------------	---------------	---------------------------------------

4. Einkommensverhältnisse

Brutto-Familien-Jahreseinkommen	Steuerklasse	Anzahl der kindergeldberechtigten Kinder
---------------------------------	--------------	--

5. Erziehungsberechtigt (falls von lfd. Nr. 1 abweichend)

Name/Vorname	PK oder Geburtsdatum	Beruf
Straße/Hausnummer	PLZ/Ort	Telefonnummer (privat/mobil)

Diese Anmeldung gilt für folgende Personen (hier sind alle an der Freizeit teilnehmenden Personen einzutragen)

Name/Vorname	Geburtsdatum	Geschlecht	Familienzugehörigkeit	Beruf
Name/Vorname	Geburtsdatum	Geschlecht	Familienzugehörigkeit	Beruf
Name/Vorname	Geburtsdatum	Geschlecht	Familienzugehörigkeit	Beruf
Name/Vorname	Geburtsdatum	Geschlecht	Familienzugehörigkeit	Beruf

Liegt eine Beeinträchtigung vor? **Nein** **Ja**

Vorname	Grad der Beeinträchtigung	Pflegegrad
---------	---------------------------	------------

Art der Beeinträchtigung **Rollstuhlfahrer/Rollstuhlfahrerin** **Ja** **Nein**

Die o.a. Personen haben in den letzten 2 Jahren an folgenden BwSW-Freizeiten teilgenommen: keine Teilnahme in den letzten 2 Jahren

Vorname, Jahr & Ort	Vorname, Jahr & Ort	Vorname, Jahr & Ort
---------------------	---------------------	---------------------

Verpflichtungserklärung

(nur für Freizeiten für Menschen mit Beeinträchtigungen)



Ich habe zur Kenntnis genommen, dass der von den Mitgliedern des Bundeswehr-Sozialwerk e.V. (BwSW) für die Freizeit zu zahlende Preis (Eigenanteil) deutlich geringer ist, als die tatsächlichen Kosten. Für den Fall, dass Krankenkassen oder Sozialversicherungsträger für diese Freizeit einen Zuschuss gewähren, trete ich außerdem diesen Betrag bis zur vollen Höhe der Entsendungskosten hiermit unwiderruflich als Teil der Gesamtfinanzierung an das BwSW ab.

Ich erkläre mich damit einverstanden, dass das BwSW für diese Freizeit Zuschüsse bei der Krankenkasse, dem Sozialversicherungsträger und/oder öffentlichen Zuschussträgern beantragt.

Ich verpflichte mich, evtl. an mich gewährte Zahlungen meiner Krankenkasse/Sozialversicherungsträger in voller Höhe an das BwSW abzuführen.

Ich nehme zur Kenntnis, dass sich mein Eigenanteil durch diesen Zuschuss nicht vermindert.

Ich gestatte meinem Kind die Teilnahme an allen Veranstaltungen der Gruppe, auch das Baden und Schwimmen im Freien.

Ort/Datum	 Unterschrift Antragsteller/Antragstellerin	 Unterschrift des Erziehungsberechtigten (falls vom Antragsteller/in abweichend)
-----------	--	--

Anmeldeverfahren

Die Anmeldung für alle Freizeiten ist an die zuständige Geschäftsführung (Bundesgeschäftsführung, Bereichsgeschäftsführung Nord/Ost/Süd/West) zu richten.

Bitte die zuständige Geschäftsführung ankreuzen und Antrag an diese senden!

- Bundesgeschäftsführung BwSW, Ollenhauerstraße 2, 53113 Bonn
- Bereichsgeschäftsführung Nord, Hans-Böckler-Allee 16, 30173 Hannover
- Bereichsgeschäftsführung Süd, Heilbronner Straße 186, 70191 Stuttgart
- Bereichsgeschäftsführung Ost, Prötzeler Chaussee 25, 15344 Strausberg
- Bereichsgeschäftsführung West, Wilhelm-Raabe-Straße 46, 40470 Düsseldorf

Nach Bestätigung der Anmeldung erhalten Sie weitere Formulare, die zwingend ausgefüllt innerhalb der gesondert angegebenen Fristen zurückgesandt werden müssen.

Die Datenschutzinformationen zur Verarbeitung Ihrer personenbezogenen Daten durch das Bundeswehr-Sozialwerk e.V. (BwSW) sowie die Allgemeinen Geschäftsbedingungen (AGB) des BwSW finden Sie auf unserer Homepage unter www.bundeswehr-sozialwerk.de.

Sie können Ihre Einwilligung in die werbliche Nutzung Ihrer Daten jederzeit widerrufen. Die Zulässigkeit der Verarbeitung bis zu diesem Zeitpunkt wird hiervon nicht berührt.

Sie willigen in die Bereitstellung Ihrer Daten - Name, Vorname, Adresse und Telefonnummer - in einer Teilnehmerliste ein. Diese Liste kann allen Reisenden dieser Freizeit bzw. deren Eltern zum Zweck der Bildung von Fahrgemeinschaften zur Verfügung gestellt werden. Das Fehlen dieser Einwilligung hat keinen Einfluss auf die Teilnahme an der Freizeit. Sie können diese Einwilligung jederzeit widerrufen. Die Zulässigkeit der Verarbeitung bis zu diesem Zeitpunkt wird hiervon nicht berührt.

Ich habe die AGB und die Hinweise zum Datenschutz zur Kenntnis genommen.  Unterschrift des Antragstellers/der Antragstellerin
--

Anmerkungen Antragsteller /Antragstellerin	Eingangsstempel BwSW
--	----------------------

Hinweise zu Gruppenreisen in die Ferienanlagen des BwSW

Die Beachtung der Hinweise erleichtert die Bearbeitung und beschleunigt Ihre Anmeldung

Anmeldung

Antrag „Anmeldung Gruppenreise“ ausfüllen.

Übersendung per Post/Fax/E-Mail an:
Bundeswehr-Sozialwerk e. V.
Ollenhauerstraße 2
53113 Bonn
Fax: 0228 37737-444
E-Mail: bswsbz@bundeswehr.org

Regionalstellen stellen den Antrag über die zuständige Bereichsgeschäftsführung.

Antragsberechtigte

Gruppenreisen sind ab 12 Personen buchbar.

Anmeldetermine für Gruppenreisen

Für die Gruppenbuchungen gelten folgende Anmeldetermine:

Reisezeiträume	Anmeldetermine
Reisen bis 31.05.2023	01.08.2022
Reisen ab 01.06.2023	10.12.2022

Alle Anmeldungen werden bis zum jeweiligen Anmeldetermin gesammelt und anschließend eingeplant. Nach der Einplanung stehen ggf. noch freie Plätze zur Verfügung. Eine Anfrage lohnt sich auch nach dem Anmeldetermin.

Gruppenpreise

Die Gruppenpreise befinden sich in den jeweiligen Ausschreibungen.

1 Freiplatz ab 21 vollzahlenden Personen. Die Freiplatzregelung gilt nur für den gleichen Aufenthaltszeitraum. Die Freiplatzregelung gilt nicht für Tagungen und dienstliche Veranstaltungen.

Kinderermäßigungen

unter 2 Jahre 100 % Ermäßigung
2 – 6 Jahre 75 % Ermäßigung
7 – 11 Jahre 50 % Ermäßigung
12 – 17 Jahre 25 % Ermäßigung
(sofern kindergeldberechtigt)

Die Kinderermäßigungen gelten auch bei Buchung eines eigenen Zimmers.

Begünstigungsnachweis

7 % Aufschlag bei Nichtbegünstigung

Der Nachweis der Begünstigung muss für alle Reisetilnehmer erbracht werden. Für reisende Personen, die nicht als begünstigt eingestuft werden können, wird ein siebenprozentiger Aufschlag auf den Preis berechnet.

Nichtmitglieder

Nichtmitglieder und wirtschaftlich selbstständige Familienangehörige (ausgenommen Ehepartner/Lebensgefährten) zahlen in den Ferienanlagen einen um 20 % erhöhten Preis.

Modalitäten

Die mit der Buchungsbestätigung zugesandte vorläufige Teilnehmerliste muss der Bundesgeschäftsführung 80 Tage vor Reiseantritt vorliegen.

Es ist eine Anzahlung in Höhe von 80 % des Gesamtpreises vor Antritt der Gruppenreise zu leisten. Die endgültige Teilnehmerliste muss 40 Tage vor der Reise vorliegen.

Nach Abschluss der Gruppenreise ist durch die Geschäftsführung des Hauses die tatsächliche Teilnehmerzahl zu ermitteln und der Bundesgeschäftsführung – Sachgebiet Betreuung und Reisen – vorzulegen. Diese erstellt, unter Berücksichtigung der Anzahlung, die Gesamtrechnung über die entstandenen Aufenthaltskosten.

Tagungspauschalen auch bei dienstlichen Veranstaltungen

Unsere Tagungspauschalen beinhalten

- Übernachtung und Halbpension
- Mittagssnack inkl. Softgetränk
- Einzelzimmerzuschlag
- 2 Kaffeepausen
- Tagungsgetränke
- Nutzung der Tagungsräume
- Nutzung der Tagungsausstattung

Gerne beraten wir Sie bei Fragen zu unserem Angebot.

E-Mail: bswsbz@bundeswehr.org
Fax: 0228 37737-444
Telefon: 0228 37737-222
FspNBw: 90 3440-222



Die nachstehenden Angaben sind für Sie verbindlich. Sollte für Sie eine Reise lediglich nach ganz konkreten Bedingungen (Erstwunsch) in Betracht kommen, geben Sie bitte nur diesen Wunsch und keine Alternative an.

Gewünschte Aufenthaltsdauer

Mit einer Zeitverschiebung einverstanden

Ja

Nein

Anzahl der Wochen

Antragsteller

Ich willige in die Zusendung von Reiseangeboten des BwSW per E-Mail an die von mir angegebene Mailadresse ein.

Ich bitte um Zusendung der Reiseunterlagen per Post.

Modalitäten

Gruppenstärke

Personen

davon

Mitglieder

Gewünschte Unterbringung

Doppelzimmer

Einzelzimmer

Familienzimmer

Appartements

Dreibettzimmer



Unterschrift

Die Datenschutzinformationen zur Verarbeitung Ihrer personenbezogenen Daten durch das BwSW finden Sie in den Heften und auf unserer Homepage unter www.bundeswehr-sozialwerk.de.

Für die Zahlungsverpflichtungen der angegebenen Mitreisenden stehe ich selber ein und kann deshalb vom BwSW vollständig in Anspruch genommen werden.

Formblatt zur Unterrichtung des Reisenden bei einer Pauschalreise nach § 651a des Bürgerlichen Gesetzbuchs

Bei der Ihnen angebotenen Kombination von Reiseleistungen handelt es sich um eine Pauschalreise im Sinne der Richtlinie (EU) 2015/2302.

Daher können Sie alle EU-Rechte in Anspruch nehmen, die für Pauschalreisen gelten. Das Bundeswehr-Sozialwerk e.V. trägt die volle Verantwortung für die ordnungsgemäße Durchführung der gesamten Pauschalreise.

Zudem verfügt das Bundeswehr-Sozialwerk e.V. über die gesetzlich vorgeschriebene Absicherung für die Rückzahlung Ihrer Zahlungen und, falls der Transport in der Pauschalreise inbegriffen ist, zur Sicherstellung Ihrer Rückbeförderung im Fall seiner Insolvenz.*

Wichtigste Rechte nach der Richtlinie (EU) 2015/2302

- Die Reisenden erhalten alle wesentlichen Informationen über die Pauschalreise vor Abschluss des Pauschalreisevertrags.
- Es haftet immer mindestens ein Unternehmer für die ordnungsgemäße Erbringung aller im Vertrag inbegriffenen Reiseleistungen.
- Die Reisenden erhalten eine Notruftelefonnummer oder Angaben zu einer Kontaktstelle, über die sie sich mit dem Reiseveranstalter oder dem Reisebüro in Verbindung setzen können.
- Die Reisenden können die Pauschalreise – innerhalb einer angemessenen Frist und unter Umständen unter zusätzlichen Kosten – auf eine andere Person übertragen.
- Der Preis der Pauschalreise darf nur erhöht werden, wenn bestimmte Kosten (zum Beispiel Treibstoffpreise) sich erhöhen und wenn dies im Vertrag ausdrücklich vorgesehen ist, und in jedem Fall bis spätestens 20 Tage vor Beginn der Pauschalreise. Wenn die Preiserhöhung 8 % des Pauschalreisepreises übersteigt, kann der Reisende vom Vertrag zurücktreten. Wenn sich ein Reiseveranstalter das Recht auf eine Preiserhöhung vorbehält, hat der Reisende das Recht auf eine Preissenkung, wenn die entsprechenden Kosten sich verringern.
- Die Reisenden können ohne Zahlung einer Rücktrittsgebühr vom Vertrag zurücktreten und erhalten eine volle Erstattung aller Zahlungen, wenn einer der wesentlichen Bestandteile der Pauschalreise mit Ausnahme des Preises erheblich geändert wird. Wenn der für die Pauschalreise verantwortliche Unternehmer die Pauschalreise vor Beginn der Pauschalreise absagt, haben die Reisenden Anspruch auf eine Kostenerstattung und unter Umständen auf eine Entschädigung.
- Die Reisenden können bei Eintritt außergewöhnlicher Umstände vor Beginn der Pauschalreise ohne Zahlung einer Rücktrittsgebühr vom Vertrag zurücktreten, beispielsweise wenn am Bestimmungsort schwerwiegende Sicherheitsprobleme bestehen, die die Pauschalreise voraussichtlich beeinträchtigen.
- Zudem können die Reisenden jederzeit vor Beginn der Pauschalreise gegen Zahlung einer angemessenen und vertretbaren Rücktrittsgebühr vom Vertrag zurücktreten.
- Können nach Beginn der Pauschalreise wesentliche Bestandteile der Pauschalreise nicht vereinbarungsgemäß durchgeführt werden, so sind dem Reisenden angemessene andere Vorkehrungen ohne Mehrkosten anzubieten. Der Reisende kann ohne Zahlung einer Rücktrittsgebühr vom Vertrag zurücktreten (in der Bundesrepublik Deutschland heißt dieses Recht „Kündigung“), wenn Leistungen nicht gemäß dem Vertrag erbracht werden und dies erhebliche Auswirkungen auf die Erbringung der vertraglichen Pauschalreiseleistungen hat und der Reiseveranstalter es versäumt, Abhilfe zu schaffen.
- Der Reisende hat Anspruch auf eine Preisminderung und/oder Schadenersatz, wenn die Reiseleistungen nicht oder nicht ordnungsgemäß erbracht werden.
- Der Reiseveranstalter leistet dem Reisenden Beistand, wenn dieser sich in Schwierigkeiten befindet.
- Im Fall der Insolvenz des Reiseveranstalters oder – in einigen Mitgliedstaaten – des Reisevermittlers werden Zahlungen zurückerstattet. Tritt die Insolvenz des Reiseveranstalters oder, sofern einschlägig, des Reisevermittlers nach Beginn der Pauschalreise ein und ist die Beförderung Bestandteil der Pauschalreise, so wird die Rückbeförderung der Reisenden gewährleistet. Das Bundeswehr-Sozialwerk e.V. hat eine Insolvenzabsicherung mit R+V Allgemeine Versicherung AG abgeschlossen.

* Die Reisenden können diese Einrichtung oder gegebenenfalls die zuständige Behörde kontaktieren, wenn ihnen Leistungen aufgrund der Insolvenz des Bundeswehr-Sozialwerks e.V. verweigert werden.

(Fundstelle: BGBI. I 2017, 2409 - 2410)

Hinweise zu Individualreisen – Kooperationspartner

Die Beachtung der Hinweise erleichtert die Bearbeitung und beschleunigt Ihre Anmeldung

Anmeldung

Antrag „Anmeldung einer Reise“
- nur 1. Seite – ausfüllen.

Übersendung per Post/Fax/E-Mail an:
Bundeswehr-Sozialwerk e.V.
Ollenhauerstraße 2
53113 Bonn
Fax: 0228 37737-444
E-Mail: bwswbz@bundeswehr.org

Modalitäten

Das BwSW bestätigt auf der Reiseanmeldung die Mitgliedschaft und reicht die Anmeldung an den jeweiligen Kooperationspartner weiter.

Die Reisebestätigung/Rechnung übersendet der Kooperationspartner an das Mitglied.

Die Überweisung der Rechnungssumme erfolgt auf die vom Kooperationspartner angegebene Bankverbindung.

Änderungen der gebuchten Reise (z. B. Umbuchungen, Stornierungen etc.) müssen direkt an den Kooperationspartner gemeldet werden.

Gerne beraten wir Sie bei Fragen
zu unserem Urlaubsangebot.

E-Mail: bwswbz@bundeswehr.org
Fax: 0228 37737-444
Telefon: 0228 37737-222
FspNBw: 90 3440-222

AGB

Es gelten die jeweiligen Allgemeinen Geschäftsbedingungen der Kooperationspartner des BwSW.



Informationen zum Datenschutz

Informationen zur Erhebung personenbezogener Daten durch das Bundeswehr-Sozialwerk e.V. gemäß Art. 13 Abs. 1 und 2 DS-GVO

Verantwortlich für die Erhebung der personenbezogenen Daten ist das Bundeswehr-Sozialwerk e.V. vertreten durch:

Bundesgeschäftsführer
Norbert Bahl
Ollenhauerstraße 2
53113 Bonn
Telefon: 0228 37737-400
E-Mail: bwsow@bundeswehr.org

Datenschutzbeauftragter des Bundeswehr-Sozialwerk e.V.
Dr. Christian Koppe
Ollenhauerstraße 2
53113 Bonn
Telefon: 0228 37737-408
E-Mail: christiankoppe@bundeswehr.org

Die Verarbeitung der personenbezogenen Daten erfolgt nach Art. 6 Abs. 1 b DS-GVO durch das Bundeswehr-Sozialwerk e.V. zum Zwecke der Begründung und Verwaltung der Vereinsmitgliedschaft im Bundeswehr-Sozialwerk e.V. und zur Durchführung der von Ihnen in Anspruch genommenen Leistungen, wie Teilnahme an Reisen oder Freizeiten. Wir verarbeiten zu Ihnen die personenbezogenen Daten, die Sie in den jeweiligen Formularen angeben (bei Beitritt: Name, Kontaktdaten (ehemaliger) Status bei der Bundeswehr, Zahlungsdaten). Wir können die Daten auch für werbliche Zwecke nutzen, insbesondere nach Ihrer Einwilligung (Rechtsgrundlage: Art. 6 Abs. 1 Satz 1 a und f DS-GVO).

Grundsätzlich werden personenbezogene Daten nicht an Dritte übermittelt, mit Ausnahme der Daten, die für Reisen zu CLIMS-Partnern und zur Durchführung von Kinder- und Jugendfreizeiten, Freizeiten für Junge Leute, Mutter- oder Vater-Kind-Freizeiten erforderlich sind (Teilnehmerliste mit Name, Vorname, Adresse und Telefonnummer zur Bildung von Fahrgemeinschaften für die An- und Abreise

zum Zusteigeort oder Freizeitort). Bei Freizeiten für Menschen mit Beeinträchtigungen kann es bei der Beantragung von Zuschüssen bei der Krankenkasse, dem Sozialversicherungsträger und/oder öffentlichen Zuschussträgern zur Datenübermittlung kommen. Zudem speichern wir die von Ihnen auf dem Formular mitgeteilten Informationen bei uns, auch Ihre Finanzdaten und Informationen zu Ihrer Gesundheit.

Das Bundeswehr-Sozialwerk e.V. speichert die zur Vertragserfüllung erhobenen Daten so lange im operativen System, wie Gewährleistungsansprüche bestehen oder andere in dieser Erklärung aufgezeigte Verwendungszwecke vorliegen. Im Anschluss werden die Daten, die den Aufbewahrungspflichten nach §§ 146 ff. Abgabenordnung bzw. § 257 Handelsgesetzbuch unterfallen, archiviert und nach Ablauf dieser Aufbewahrungspflichten gelöscht. Alle anderen Daten werden direkt gelöscht, es sei denn, es liegen weiter in dieser Erklärung aufgezeigte Verwendungszwecke der Daten vor. Die Datenverarbeitung erfolgt hinsichtlich der Gewährleistungsansprüche auf Grundlage von

Art. 6 Abs. 1 S. 1 b DS-GVO sowie zur Erfüllung von rechtlichen Verpflichtungen nach Art. 6 Abs. 1 S. 1 c DS-GVO. Sie haben das Recht auf Auskunft über Ihre betroffenen personenbezogenen Daten sowie auf Berichtigung, Löschung oder auf Einschränkung der Verarbeitung und ein Widerspruchsrecht gegen die Verarbeitung sowie das Recht auf Datenübertragbarkeit. Sie haben zudem ein Beschwerderecht bei einer Datenschutz-Aufsichtsbehörde.

Sie können einer Verarbeitung von personenbezogenen Daten für Zwecke der Direktwerbung jederzeit ohne Angabe von Gründen widersprechen. Darüber hinaus steht jeder betroffenen Person ein allgemeines Widerspruchsrecht zu. Sie haben das Recht, eine erteilte Einwilligung jederzeit zu widerrufen, ohne dass die Rechtmäßigkeit der aufgrund der Einwilligung bis zum Widerruf erfolgten Verarbeitung berührt wird.

Einverständniserklärung

Veröffentlichung personenbezogener Spenderdaten

Seit dem 25. Mai 2018 gelten die Vorschriften nach der neuen Datenschutz-Grundverordnung (DS-GVO) und das neue Bundesdatenschutzgesetz (BDSG). Die Regelungen gelten auch für Vereine. Der Datenschutz betrifft personenbezogene Daten, also alle Einzelangaben über die persönlichen oder sachlichen Verhältnisse. Dem Bundeswehr-Sozialwerk e.V. ist nur noch dann möglich, über Spenden zu berichten, wenn ihm vom Spender dafür ausdrücklich die Genehmigung erteilt wird.

Wenn Sie möchten, dass Ihr Name und gespendeter Betrag in der Mitgliederzeitschrift und auf der Homepage des Bundeswehr-Sozialwerks genannt werden, geben Sie bitte auf dem Überweisungsträger im Betreff den Text „Nennung Name/Betrag“ an oder übersenden Sie die Einverständniserklärung per Post an Bundeswehr-Sozialwerk e.V., Ollenhauerstraße 2, 53113 Bonn bzw. per E-Mail an bwsow@bundeswehr.org.

In den Mitgliederzeitschriften des Bundeswehr-Sozialwerks werden aus Platzgründen regelmäßig erst Spenden ab einem Betrag von 50,00 € veröffentlicht.

Name	
Anschrift	
Telefonnummer (privat/mobil)	
E-Mail	
Datum der Überweisung/der Spendenübergabe	Spendensumme

Hiermit erkläre ich mich damit einverstanden, dass meine Spende mit Name, Wohnort und Betrag einmalig in der Mitgliederzeitschrift/auf der Homepage des Bundeswehr-Sozialwerks veröffentlicht wird.

Ort	Datum	 Unterschrift
-----	-------	--

Wichtiger Hinweis für Lastschriftzahler

– Pre-Notifikation –

Der Mitgliedsbeitrag wird mit einer SEPA-Lastschrift unter Angabe der Mandat Nr. = Mitgliedsnummer (mit dem Zusatz -1) und der Gläubiger-Identifikationsnummer DE44ZMS00000249534 von dem Konto zum Fälligkeitstag abgebucht.

Dieser Beitrag wird zum 15.01., 15.07. oder zum 15.11. eines Jahres im Voraus gezogen. Fällt der Fälligkeitstag auf ein Wochenende oder einen Feiertag, verschiebt sich die Abbuchung auf den 1. folgenden Werktag.

Sollte sich die Bankverbindung geändert haben, bitten wir um Zusage eines neuen SEPA-Lastschriftmandats. Sie finden dieses abgedruckt, unten auf dieser Seite oder auf unserer Homepage in der Rubrik Service/Formular-Downloads.



Erteilung einer Einzugsermächtigung und eines SEPA-Lastschriftmandats

Mitgliedsnummer										PK oder Geburtsdatum										Status																			
Name, Vorname																																							
Bisherige Anschrift										Straße/Hausnummer																													
										PLZ/Ort																													
Neue Anschrift gültig ab										Straße/Hausnummer																													
										PLZ/Ort																													
Kommunikation										Telefonnummer (privat/mobil)										Fax																			
										<input type="checkbox"/> Ich willige in die Zusendung von Reiseangeboten des BwSW per E-Mail an die von mir angegebene Mailadresse ein.																													
										E-Mail																													
Neue Bankverbindung										Geldinstitut																													
										BIC _____																													
										IBAN DE _____																													
Gläubiger-Identifikationsnummer des BwSW: DE44ZMS00000249534																																							
Datum/Unterschrift																																							
Die im Rahmen Ihrer Änderungsmitteilung mitgeteilten Daten werden unter Beachtung des Bundesdatenschutzgesetzes ausschließlich zu Zwecken der Mitgliedsverwaltung gespeichert und nicht an Dritte weitergegeben. Das BwSW verwendet die von Ihnen hinterlegte Mailadresse für die Kontaktierung zur Mitteilung von Mitgliedsinformationen (z. B. Newsletter). Sie können dieser Verwendung jederzeit formlos widersprechen. Die Datenschutzinformationen zur Verarbeitung Ihrer personenbezogenen Daten durch das BwSW finden Sie in den Heften und auf unserer Homepage unter www.bundeswehr-sozialwerk.de .																																							



Beitrittserklärung zum Bundeswehr-Sozialwerk e.V. (BwSW)

- Soldat/-in FWDL bis ¹⁾ _____ Soldat/-in a.D. Witwe/-r eines Mitglieds Reservist/-in
- Beamter/-in, Richter/-in Beamter/-in a.D., Richter/-in a.D. Hinterbliebenes Kind eines Mitglieds Beamter/-in im Vorbereitungsdienst ¹⁾
- Arbeitnehmer/-in Arbeitnehmer/-in i.R. Auszubildende(r) ¹⁾, Ausb.-Ende: _____ (Nachweis beifügen)
- Kind von Mitglied Nr. _____ (unbedingt angeben) Sonstige _____

Herr Frau

Familienname	Geburtsdatum
Vorname	Dienstgrad/Amtsbezeichnung
Straße/Hausnummer	Personenkennziffer
PLZ/Ort	zuständige Bezügestelle
Telefonnummer (privat/mobil)	Empfohlen von:
<input type="checkbox"/> Ich willige in die Zusendung von Reiseangeboten des BwSW per E-Mail an die von mir angegebene Mailadresse ein.	Name
E-Mail	Mitgliedsnummer
Dienststelle/ehemalige Dienststelle (PLZ/Ort)	<input type="checkbox"/> Ich spende die Prämie.

Hiermit erkläre ich mit Wirkung vom meinen Beitritt.

Mein monatlicher/jährlicher Mitgliedsbeitrag beträgt: Euro

Regelbeitrag 4,00 € mtl./48,00 € im Jahr, Auszubildende ¹⁾ 1,00 € mtl./12,00 € im Jahr
Kündigung der Mitgliedschaft schriftlich jeweils zum Ende eines Jahres - Zustellung bis spätestens 30. September.

¹⁾ Die Beitragsermäßigung für Auszubildende, Beamte im Vorbereitungsdienst, Studenten/Schüler sowie FWDL erlischt mit dem Ende der Ausbildung.
Die Bezüge zahlende Stelle wird ermächtigt, ab diesem Zeitpunkt den Regelbeitrag zu erheben.

Beitragseinzug durch die Bezüge zahlende Stelle (nur möglich für aktive Bundeswehrangehörige und Versorgungsempfänger der Bundeswehr)

Ich bin damit einverstanden, dass die Bezüge zahlende Stelle für die Zeit meiner Zugehörigkeit zum BwSW den Mitgliedsbeitrag monatlich einbehält und an das BwSW abführt. Der Widerruf ist nur durch das BwSW möglich.

Erteilung einer Einzugsermächtigung und eines SEPA-Lastschriftmandats

Ich ermächtige das BwSW Zahlungen von meinem Konto mittels Lastschrift einzuziehen. Zugleich weise ich mein Kreditinstitut an, die vom BwSW auf mein Konto gezogene Lastschrift einzulösen. Hinweis: Ich kann innerhalb von 8 Wochen, beginnend mit dem Belastungsdatum, die Erstattung des belasteten Betrages verlangen. Es gelten dabei die mit meinem Kreditinstitut vereinbarten Bedingungen.

Geldinstitut	Gläubiger-Identifikationsnummer des BwSW: DE 44ZMS00000249534
IBAN DE _____	BIC _____
Kontoinhaber/-in (falls abweichend)	<input checked="" type="checkbox"/> Unterschrift Kontoinhaber/-in

Vor dem ersten Einzug einer SEPA-Basis-Lastschrift wird mich das BwSW über den Einzug in dieser Verfahrensart unterrichten. Sie können Ihre Einwilligung in die werbliche Nutzung Ihrer Daten jederzeit widerrufen. Die Zulässigkeit der Verarbeitung bis zu diesem Zeitpunkt wird hiervon nicht berührt. Die Datenschutzinformationen zur Verarbeitung Ihrer personenbezogenen Daten durch das BwSW finden Sie in den Heften und auf unserer Homepage unter www.bundeswehr-sozialwerk.de.

Ort _____ Datum _____ Unterschrift _____



Bundeswehr Sozialwerk
Hilfe und Erholung

Bundeswehr-Sozialwerk e.V.
Ollenhauerstraße 2
53113 Bonn

Telefon: 0228 37737-460
Fax: 0228 37737-444
bwswwitgliederservice@bundeswehr.org



Geschäftsführer
Ralf Wehner

Liebe Mitglieder, sehr geehrte Leserinnen und Leser,

gefühl habe ich gerade vor Kurzem erst mein erstes Grußwort hier verfasst. Tatsächlich sind schon wieder vier Monate vergangen und das neue Heft verlangt einen neuen Beitrag.

Als Erstes möchte ich mich an dieser Stelle bei den Mitarbeiterinnen und Mitarbeitern der FOEG, Frau Schnell, Herrn Brang und Herrn Schweinheim bedanken. Sie haben mich sehr gut aufgenommen und unterstützt und so dafür gesorgt, dass durch den Geschäftsführerwechsel keine Reibungsverluste entstanden sind.

Frau Schnell wird uns leider aufgrund der Versetzung Ihres Ehemannes zum 30.06.22 verlassen. Wir wünschen ihr und ihrer Familie einen guten Start und eine gute Zeit am neuen Lebensmittelpunkt. Erfreulicherweise konnten wir bereits einen Nachfolger gewinnen. Herr Unrecht hat am 01.04. seine Tätigkeit aufgenommen, sodass auch hier ein nahtloser Übergang erfolgen kann. Für die neue Aufgabe wünschen wir ihm alles Gute und Freude an der neuen Tätigkeit.

Nun aber zu unseren aktuellen Themen

Auf den folgenden Seiten finden Sie in Ergänzung zum Portfolio des Bundeswehr-Sozialwerks e.V. neben interessanten Angeboten unserer Kooperationspartner auch unser derzeitiges Reiseprogramm 2022.

Mitgliederreisen 2022

Unsere allseits beliebte, exklusive Mitgliederreise auf der Donau mit der **MS Rossini** findet vom 02.10. bis 08.10.2022 statt.

Für alle die, die ihre Reise individuell planen möchten, haben wir in unserem interessanten Zubucher-Programm die Reisedaten der **MS Rossini** unseres Kooperationspartners „Favorit-Reisen“ hier aufgenommen.

Unsere für April geplante Reise nach Sizilien mussten wir leider absagen, weil die Zahl der Anmeldungen deutlich unter der Mindestteilnehmeranzahl lag.

In der Hoffnung, dass das Reiseangebot im September besser angenommen wird, haben wir uns entschlossen, die Reise für den Zeitraum 29. 09. bis 06.10.2022 erneut anzubieten.

Unser Team freut sich schon sehr, Sie wieder mit einem „Rundum-Verwöhn-Programm“ begrüßen zu können.

Vertragshotels

Die erstklassigen Angebote unserer Vertragshotels finden Sie auf den folgenden Seiten.

Reise - Kooperationspartner

Unser Partner **FOX-Tours Reisen** ist mit dem Reiseanbieter Berge & Meer verschmolzen. Auf unserer Internetseite erfahren Sie Näheres.

Entdecken Sie auch die tollen Urlaubsangebote unserer Ferienhausspezialisten **NOVASOL** und **DANSOMMER**.

Wenn Sie ein Angebot von Novasol oder Dansommer nutzen möchten, achten Sie darauf, Ihr Ferienobjekt **direkt** über unsere Homepage zu buchen, um den Bonus in Höhe von fünf Prozent erhalten zu können!

Unser Partner **Homair Vacances** bietet Ihnen Ferien auf hochwertigen Campingplätzen in ganz Europa. Neben **Mobilheimen** können Sie auch Spezialunterkünfte wie **Chalets, Zelte/Wohnwagen** oder **Baumhütten** buchen. Um Ihren Rabattvorteil zu erhalten, muss bei Ihrer Online-Buchung als zweiter **Code „BWSW22“** eingegeben werden!

Empfehlungspartner

Leider war es unserem Partner **Renault Deutschland** aufgrund der aktuell angespannten Situation und der nicht kalkulierbaren weiteren Entwicklung nicht möglich, das Rahmenabkommen über den 31.05.22 hinaus zu verlängern.

Es wurde uns jedoch zugesichert, dass ein neues Abkommen geschlossen werden kann, sobald dies möglich sein wird.

In eigener Sache

Zur Absicherung Ihrer Mitgliederreise oder einer Buchung beim BwSW bieten wir Ihnen unseren günstigen **„Basis-Stornoschutz“** an.

Deshalb liegt jeder Buchungszusage eine entsprechende Information für diesen Basis-Stornoschutz bei.

Hierzu zwei wichtige Anmerkungen:

1. Die dort angegebene Kontoverbindung ist **ausschließlich** für diesen Basis Stornoschutz der FöGBwSW und ausdrücklich nicht für die Zahlung des Reisepreises vorgesehen.

Die Kontoverbindung für die Zahlung des Reisepreises entnehmen Sie bitte Ihrer **Reise-Rechnung** vom BwSW. So vermeiden Sie unnötige Rücküberweisungen und länger Bearbeitungszeiten.

2. Einzahlungsfrist Basis-Stornoschutz
Im Gegensatz zum Reisepreis muss der Versicherungsbeitrag für den Basisstornoschutz **spätestens VIER Wochen nach Erhalt der ersten Rechnung der gebuchten Reise** auf dem Konto der FoeGBwSW eingehen.

Das Serviceteam FöGBwSW und ich wünschen Ihnen und Ihren Familien einen schönen Sommer sowie einen entspannten und erholsamen Urlaub.

Bleiben Sie gesund!

Herzliche Grüße

Ihr

Ralf Wehner



Rundreise

inkl. aller
Eintrittsgelder
und Zusatz-
ausflüge!



Bild: Vadym Lavray Shutterstock.com

Sizilien - Am Fuße des Ätna

8-tägige Kultur- und Erlebnisreise
vom 29.09. - 06.10.2022

Lernen Sie auf Ihrer Reise die größte Insel des Mittelmeers kennen. Staunen Sie über die Kulturen der Phönizier, Griechen, Römer, Araber, Normannen und Spanier, die Ihre Spuren im Kunsthandwerk, der Landschaft und in der Vielfalt der kulinarischen Spezialitäten hinterlassen haben.

Vielseitige Landschaft auf Sizilien

Orangen-, Zitronen- und Mandarinenbäume, aber auch weitläufige naturbelassene Strände prägen die Landschaft der Insel. Absolutes Highlight der Insel ist der höchste und größte Vulkan Europas – der Ätna. Auf dem Weg hinauf sehen Sie unterschiedliche Vegetation bis hin zum schneebedeckten Gipfel oder auch der optionale Ausflug auf die Liparischen Inseln!

Reisepreis DZ	1.524 €
Zuschlag EZ	229 €

Im Preis enthaltene Leistungen

- Flug mit Eurowings von Köln nach Catania und zurück in der Economy Class
- Flughafensteuern und Sicherheitsgebühren
- Alle Transfers vor Ort im modernen, klimatisierten Reisebus
- 3 Übernachtungen im 4-Sterne Hotel Raum Palermo
- 4 Übernachtungen im 4-Sterne Hotel im Raum Catania
- Halbpension (Frühstück & Abendessen vom Buffet)
- Ausflüge und Besichtigungen wie im Reiseverlauf beschrieben (Eintrittsgelder und Zusatzausflug im Reisepreis inkludiert)
- Örtliche, Deutsch sprechende Reiseleitung
- Ausführliche Reiseunterlagen inkl. Reiseführer

Hinweis:

Es gelten die Reisebedingungen des Veranstalters Rhein-Kurier GmbH. Änderungen im Reiseverlauf vorbehalten. Mit Erhalt der schriftlichen Bestätigung sowie des Versicherungsscheins wird eine Anzahlung in Höhe von 20 % des Reisepreises fällig. Die Restzahlung ist 21 Tage vor Reiseantritt zu leisten. Eine Zahlung mit Kreditkarte ist leider nicht möglich. Bei einer Reisestornierung fallen laut AGBs Stornogebühren an. Wir empfehlen daher den Abschluss einer Reiserücktrittskostenversicherung.

Reiseverlauf

- 1. Tag Anreise Flug nach Catania**
Empfang am Flughafen und Fahrt nach Cefalù. Sie besuchen das schöne, malerische Städtchen mit seinen mittelalterlichen Gassen und der imposanten Kathedrale. Fahrt zum Hotel im Raum Palermo mit drei Nächten Aufenthalt.
- 2. Tag Ganztagsausflug Palermo – Monreale**
Siziliens Hauptstadt zählt zu den reizvollsten Städten Italiens. Prunkvolle Paläste und eindrucksvolle Monumente im Stadtbild erzählen von der Kultur der Araber, Normannen und Hohenstaufen. Am Nachmittag entdecken Sie westlich von Palermo das Städtchen Monreale mit dem schönen Benediktiner-Kloster.
- 3. Ganztagsausflug Segesta – Erice – Trapani**
Ihre Fahrt führt heute in den Westen der Insel. Zuerst besuchen Sie Segesta und besichtigen den dorischen Tempel. Anschließend fahren Sie weiter nach Erice. Diese kleine, mittelalterliche und 750 m hoch gelegene Stadt bietet herrliche Ausblicke über die Küste und die Salinen von Trapani – Ihr nächstes Ziel.
- 4. Agrigent – Giardini Naxos (Hotelwechsel)**
Heute steht ein Hotelwechsel auf dem Programm. Am Morgen besuchen Sie Agrigent. Agrigent war im Altertum eine der bedeutendsten Städte der Megala Hellas und ist heute das wichtigste archäologische Gebiet Siziliens. Die Archäologen haben hier 20 Sakralbauten verschiedener Epochen entdeckt. Sie sehen zum Beispiel die Tempel der Hera, der Eintracht, des Herkules und des Olympischen Zeus. Fahrt nach Giardini Naxos und Zimmerbezug in Ihrem Hotel für die nächsten vier Nächte.
- 5. Tag Ganztagsausflug Catania und Syrakus**
Nach dem Frühstück geht es nach Catania. Während eines Stadtrundgangs lernen Sie die wichtigsten Punkte Cataniens kennen. Anschließend erreichen Sie Syrakus. Im antiken Steinbruch „Latomia Paradiso“ befindet sich das sogenannte „Ohr des Dionysos“, eine künstliche Höhle, die etwa die Form des menschlichen Gehörgangs hat und über eine hervorragende Akustik verfügt.
- 6. Ganztagsausflug Ätna und Taormina**
Der Ausflug führt Sie zu einem Wahrzeichen Siziliens, dem Ätna. Er ist mit über 3.000 m der größte noch tätige Vulkan Europas. Vor Ort haben Sie die Möglichkeit gegen Gebühr mit Jeeps nahe an den Rand des Hauptkraters heran zu fahren (fakultativ, nur vor Ort buchbar). Im Anschluss fahren Sie weiter in die bezaubernde Stadt Taormina. Unterwegs kehren Sie zu einer Wein- und Honigverkostung ein.
- 7. Ausflug zu den Liparischen Inseln**
- 8. Tag Abreise**
Transfer zum Flughafen Catania und Rückflug nach Köln.



Weitere Infos zur Reise finden Sie unter www.foegbws.de/reiseangebot/unterkuenfte/sizilien-am-fusse-des-aetna/

Anmeldung zu FöGBwSW-Reiseangeboten

Die Kontaktdaten zur Anmeldung der Sizilienreise finden Sie auf Seite 234 unten.

Vertragshotels der Förderungsgesellschaft

Auf dieser und den folgenden Seiten finden Sie Angebote unserer Vertragshotels



Bild: Wunsch Hotel OHG

AktiVital Hotel
Bad Griesbach im Rottal • Bayern
www.aktivitalhotel.de
20% Rabatt für BwSW Mitglieder auf alle Hotelleistungen.



Bild: AMBER HOTELS

Amber Econtel
Charlottenburg • Berlin
www.amber-hotels.de/berlin
10% Rabatt für BwSW Mitglieder auf die tagesaktuelle Rate.

Weitere Hotels in Deutschland:

.....
Familotel am Rennsteig
Wurzbach • Thüringen
www.am-rennsteig.de
Sonderpreise für BwSW Mitglieder.



Bild: Hotel am Fels

Hotel am Fels
Katharinaberg/ Schnalstal • Südtirol
www.hotel-amfels.it
Sonderpreise für BwSW Mitglieder.



Bild: Hotel Astoria

Hotel Astoria
Cervia • Adria
www.astoriacervia.com
Sonderpreise für BwSW Mitglieder.

Weitere Hotels in Italien:

.....
Hotel Ida
Torre Pedrera/ Rimini • Adria
www.ida.it
5% Ermäßigung für BwSW Mitglieder.



Bild: Hotel Tyrol Söll GmbH&CoKG

Hotel Tyrol
Söll • Tirol
www.hotel-tyrol.com
10% Ermäßigung für BwSW Mitglieder auf den Zimmerpreis.



Bild: Landhaus Ramsau

Landhaus Ramsau
Ramsau am Dachstein
www.landhaus.co.at
Sonderpreise für BwSW Mitglieder.

Hinweise zur Anmeldung

Bei dem Anmeldeantrag einer Reise nur 1. Seite ausfüllen und diesen per Post, Fax oder E-Mail an folgende Adresse versenden:

Förderungsgesellschaft des BwSW
Ollenhauerstraße 2
53113 Bonn
Fax: 0228 37737 444
E-Mail: mail@foegbws.de

Eine Direktanmeldung ist per Internet, telefonisch oder schriftlich bei dem jeweiligen Hotel möglich (Hinweis auf die BwSW-Mitgliedschaft nicht vergessen).

Modalitäten

Die FöGBwSW bestätigt auf der Reiseanmeldung die Mitgliedschaft und reicht diese an den jeweiligen Vertragspartner weiter. Die Reisebestätigung/ Rechnung übersendet der Vertragspartner an das Mitglied. Die Überweisung der Rechnungssumme erfolgt auf die vom Vertragspartner angegebene Bankverbindung. Änderungen der gebuchten Reise (z.B. Umbuchungen, Stornierungen etc.) müssen direkt beim Vertragspartner gemeldet werden.

AGB

Es gelten die jeweiligen Allgemeinen Geschäftsbedingungen der Vertragspartner der FöGBwSW.

Bildquellen Flaggen: Mmxx (DE), PavelD (IT), Bundesministerium für Landesverteidigung (AT)



WIR SIND DIE RESERVE
 VERBAND DER RESERVISTEN
 DER DEUTSCHEN BUNDESWEHR E.V.



**WIR
 SICHERN
 UNSERE
 HEIMAT**



Verband der Reservisten der Deutschen Bundeswehr e.V.
 Zeppelinstraße 7A, 53177 Bonn, Telefon (02 28) 25 909-0
 E-Mail info@reservistenverband.de, Internet www.reservistenverband.de

THE MILITARY PUBLISHERS

NOVASOL

Exklusive Ferienapartments und Ferienhäuser in Travemünde

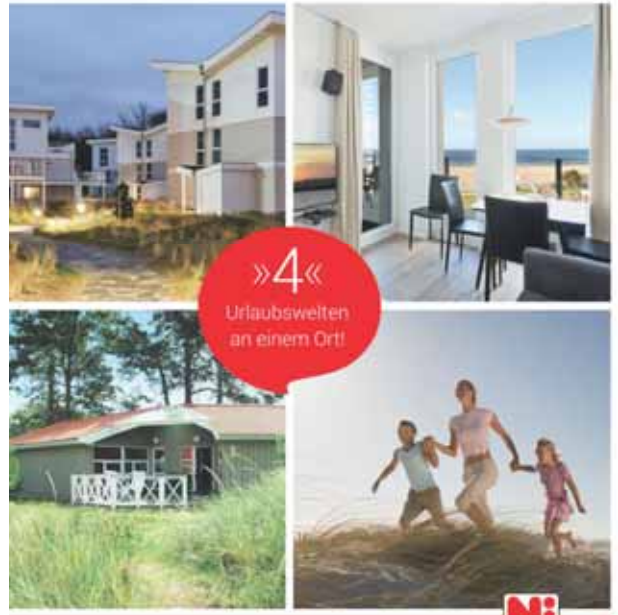

Information und Buchung von **Novasol** und **Dansommer** Angeboten im Internet unter www.foegbws.de oder 0228/37737481. Mitglieder-Vorteil: **FöGBwSW-Bonus** von **5%** (Bonusgutschrift nachträglich durch FöGBwSW; vorausgesetzt die Buchung erfolgt über FöGBwSW)!

CPM
 PUBLICATIONS & EVENTS



**+ STANDORT-
 POSTER**

Das Original ist zurück –
 erstmals in DIN A0
 Edition HEER ab sofort verfügbar!

- + das bekannte Standortposter nun für alle Organisationsbereiche in Neuauflage
- + Darstellung der aktuellen Stationierung der Truppenteile
- + weitere Editionen in Kürze: Luftwaffe, Marine, Streitkräftebasis, Cyber- und Informationsraum/Sanitätsdienst, Bundesministerium der Verteidigung

1 Poster	-	25,- €
10 Poster	-	150,- €
20 Poster	-	250,- €

Sichern Sie sich Ihr Exemplar unter info@cpm-verlag.de

Hotel Astoria



Cervia, an der Adria, ist eine antike Salzstadt mit herrlichem Pinienwald, Salinen, Thermalbad und einem Naturpark. Der breite, feinsandige und langsam abfallende Strand ist für Kinder geeignet. Elegante Geschäfte, traditionelle Märkte und Tanzlokale laden zum Bummeln und Verweilen ein.

Lage

Das Hotel Astoria liegt direkt an der Strandpromenade von Cervia.

Unterbringung

Das Hotel verfügt über 33 Zimmer mit seitlichem oder direktem Meerblick, Dusche/ WC, TV mit SAT-Empfang, WiFi vorhanden/Internet-Point im Aufenthaltsraum gratis, kostenfreie Fahrräder (soweit verfügbar).

An-/Abreise

Täglich, Transfer inbegriffen (ab/zum Flughafen) durch Shuttle-Busverbindung mit festgelegten Fahrzeiten. Bologna ca. 100 km, Rimini ca. 35 km.

Inklusivleistungen

Vollpension, wöchentliches Themen- oder typisch romagnolisches Abendessen, periodisches Fest mit Live-Musik.

Extrakosten

- Zimmer mit Meerblick auf Anfrage (mind. 2 Personen) 4,50 € p. P./Tag.
- DZ als EZ nur auf Anfrage/nur Saison S1 u. S2/ Zuschlag 30 %.
- zusätzliches Essen: € 16,00/Person.

Ermäßigungen

- Bei Halbpension ermäßigt sich der Preis um 5,00€ /Tag und pro Person.
- Kinderermäßigung im Zimmer mit 2 Erwachsenen: bis 1 J. 100 %, 2-4 J. 75 %, 5-12 J. 50 %, 13-17 J. 25 %, ab 18 J. 10 %, Kinderermäßigung gilt auch bei Single mit Kind im gleichen Zimmer. Erwachsene im Vierbettzimmer 15% Ermäßigung für 3. und 4. Person.

Separates Zimmer (nur für Kinder von 5-17 J.)

In S1, S2, S3, S4 und S6 10 % Ermäßigung, in S5 voller Preis. In der Saison S1 und S2 ist ein Einzelzimmer für ein Kind (mindestens 12-jährig) nur auf Anfrage möglich. Es wird keine Ermäßigung gewährt, sondern 30 % Einzelzimmerzuschlag erhoben.

Hinweise

- Kleine Haustiere erlaubt (nicht im Speisesaal)
- Kurtaxe ist vor Ort zu zahlen.
- Bitte bei Zimmerreservierung die An- und Abflugzeiten für den Transfer mitteilen. Bei Annullierung werden dem Gast die Transferkosten berechnet. Bei Verspätungen kann der Kunde mit dem selben Ticket den nächsten Shuttle-Bus vom Flughafen Bologna nehmen, wenn Sitzplätze zum Busbahnhof Ravenna verfügbar sind. Das mit dem Hotel verbundene Taxi geht verloren, da es mit der gebuchten Fahrt verbunden ist (siehe Fahrplan).



Besuchen Sie unsere Website

Weitere Informationen zur Ausstattung des Hotels Astoria finden Sie hier:

www.poggifamilyhotels.com/astoria/de-DE

Vollpensionspreise in Euro pro Tag und pro Person

Termine	S1	S2	S3	S4	S5	S6
2022	20.04 -28.05 05.09-15.09	28.05-11.06 27.08- 05.09	11.06-02.07	02.07-06.08	06.08-20.08	20.08-27.08
Preise	61,00 €	65,00 €	70,00 €	75,00 €	86,00 €	68,50 €

natürlich gesund erholen

www.aktivitalhotel.de

23% Rabatt
für Mitglieder des Bundeswehr Sozialwerks e.V.
auf alle Hotelleistungen und Angebote.

Informationen zur Erhebung personenbezogener Daten durch die Förderungsgesellschaft des Bundeswehr-Sozialwerks e.V. mbH gemäß Art. 13 Abs.1 u. Abs.2 DSGVO

Verantwortlich für die Erhebung der personenbezogenen Daten ist die Förderungsgesellschaft des Bundeswehr-Sozialwerks e.V.mBH (FöGBwSW), Ollenhauerstraße 2 in 53113 Bonn, Telefon: 0228 37737-480, E-Mail-Adresse: info@foegbws.de
Internet-Adresse: www.foegbws.de

Vertreten durch den Geschäftsführer Herrn Ralf Wehner
Ollenhauerstraße 2, 53113 Bonn, Telefon: 0228-37737-480, E-Mail-Adresse: info@foegbws.de

Die Erhebung der personenbezogenen Daten erfolgt nach Art. 6 Abs. 1 lit. b) DS-GVO durch die FöGBwSW zum Zwecke der Bearbeitung und Verwaltung der im Rahmen der Vereinsmitgliedschaft im BwSW e.V. bei der FöGBwSW oder Reise-Kooperationspartnern gebuchten Reisen, Bestellung von Artikeln oder in Versicherungsangelegenheiten. Die erhobenen personenbezogenen Daten werden in Datenverarbeitungssystemen der FöGBwSW gespeichert. Grundsätzlich werden personenbezogene Daten nicht an Dritte übermittelt, mit Ausnahme der Daten, die für Reisen mit Kooperationspartnern der FöGBwSW erforderlich sind (Reiseanmeldungen oder Teilnehmerlisten mit Name, Vorname, Geburtsdatum, Adresse, Telefonnummer und ggf. E-Mail-Adresse). Bei Abschluss von Reiseversicherungen, Abrechnung von Stornierungskosten oder bei Bonuszahlungen speichern wir auch Ihre Finanzdaten.

Die FöGBwSW speichert die zur Vertragserfüllung erhobenen Daten so lange im operativen System, wie Gewährleistungsansprüche bestehen oder andere in dieser Erklärung aufgezeigte Verwendungszwecke vorliegen. Im Anschluss werden die Daten, die den Aufbewahrungspflichten nach §§ 146 ff. Abgabenordnung bzw. § 257 Handelsgesetzbuch unterfallen, archiviert und nach Ablauf dieser Aufbewahrungspflichten gelöscht. Alle anderen Daten werden direkt gelöscht, es sei denn, es liegen weitere in dieser Erklärung aufgezeigte Verwendungszwecke der Daten vor. Die Datenverarbeitung erfolgt hinsichtlich der Gewährleistungsansprüche auf Grundlage von Art. 6 Abs. 1 S. 1 lit. b) DS-GVO sowie zur Erfüllung von rechtlichen Verpflichtungen nach Art. 6 Abs. 1 S. 1 lit. c) DS-GVO. Sie haben das Recht auf Auskunft über Ihre betroffenen personenbezogenen Daten sowie auf Berichtigung, Löschung oder auf Einschränkung der Verarbeitung und ein Widerspruchsrecht gegen die Verarbeitung sowie das Recht auf Datenübertragbarkeit. Sie haben zudem ein Beschwerderecht bei einer Datenschutz-Aufsichtsbehörde. Sie können einer Verarbeitung von personenbezogenen Daten für Zwecke der Direktwerbung jederzeit ohne Angabe von Gründen widersprechen. Darüber hinaus steht jeder betroffenen Person ein allgemeines Widerspruchsrecht zu. Sie haben das Recht, eine erteilte Einwilligung jederzeit zu widerrufen, ohne dass die Rechtmäßigkeit der aufgrund der Einwilligung bis zum Widerruf erfolgten Verarbeitung berührt wird. Gleichzeitig sind Reiseverträge aber aufgrund anderer Bestimmungen nicht zu erfüllen, wenn uns keine personenbezogenen Daten vorliegen.

Wenn Sie von Ihrem Recht aus der neuen DSGVO Gebrauch machen, egal zu welchem Zeitpunkt nach Abschluss des Reisevertrages, und uns die Nutzung Ihrer Daten in dem o.a. Sinne zur Erfüllung des abgeschlossenen Reisevertrages untersagen bzw. zugesagte Daten und auch übermittelte Daten zurückverlangen bzw. deren unmittelbare Vernichtung verlangen, tragen Sie die daraus folgenden möglichen Schäden bei der Erfüllung des Reisevertrages durch die FöGBwSW selbst.

Achtung!
Sonderangebot
für BwSW-
Mitglieder!



Bild: Favoritreisen.de

Unser Donau Klassiker

7-tägige Donau-Kreuzfahrt vom 02. bis 08.10.2022
Sonderangebot nur für BwSW-Mitglieder!

Die Donau ist mit 2.888 km Länge der zweitlängste Strom in Europa. Auf Ihrer Kreuzfahrt von Passau bis nach Wachau genießen Sie neben einem außergewöhnlichen Bordservice eine spektakuläre Flusslandschaft, die Ihnen kein anderer Fluss in dieser Vielfalt bieten kann.

Gleich zu Beginn der Reise genießen Sie vom Sonnendeck aus den besten Blick auf die berühmte Schlägener Schlinge - das UNESCO-Welterbe. Unser Schiff fährt auf der Donau durch die zauberhafte Wachau, die bewaldeten Flusssauen hinter Wien und die ungarische Tiefebene. Meist fahren Sie über Nacht zum nächsten Ziel, so dass tagsüber viel Zeit für Besichtigungen bleibt.

An Bord der MS Rossini vergessen Sie die Hektik des Alltags. Das deutsche Management, die österreichische Schiffsführung und das internationale Servicepersonal sorgen für Ihr Wohlbefinden und Sicherheit. Mit insgesamt fünf Anlaufstellen bieten wir für BwSW-Mitglieder mit unserem 7-tägigen Donau Klassiker ein ganz besonderes Kreuzfahrtangebot mit attraktiven Vorteilspreisen an.

Erleben Sie die eindrucksvollsten Momente an Bord eines der größten und schönsten Kreuzfahrtschiffe - der MS Rossini .

Herzlich Willkommen an Bord!



Bild: Favoritreisen.de

Kategorie	Kabinenart	7 Tage
B4 Bavaria	3-Bett, innen als 3-Bett	520€
	3-Bett, innen als 2-Bett	655€
B3 Bavaria	Einzel, außen	790€
B2 Bavaria	2-Bett, außen	760€
	2-Bett, außen als Einzel	800€
B1 Bavaria	3-Bett, außen als 3-Bett	680€
	3-Bett, außen als 2-Bett	790€
A4 Austria	3-Bett, innen als 3-Bett	580€
	3-Bett, innen als 2-Bett	710€
A3 Austria	Einzel, außen	820€
A2 Austria	2-Bett, außen	795€
A1 Austria	3-Bett, außen als 3-Bett	735€
	3-Bett, außen als 2-Bett	820€

4 Einzelkabinen A3/ B3 auf Anfrage buchbar

Mindestteilnehmerzahl: 135 Personen

Im Preis enthaltene Leistungen

- Unterbringung in der gebuchten Kabinenkategorie ab Passau
- Willkommensgetränk
- Vollpension, beginnend mit Kaffee/Tee und Kleingebäck am Anreisetag und endend mit dem Frühstück am Abreisetag:
 - 6 x Frühstücksbuffet
 - 5 x Mittagessen
 - 5 x Abendessen
- 1 x Kapitänsdinner/6 x Mitternachtssnack
- Getränke zum Mittag- und Abendessen:
 - 1/8 Ltr. Wein (rot/weiß) oder alternativ
 - 1/8 Ltr. Orangensaft oder Mineralwasser
 - (andere Getränke müssen bezahlt werden)
 - Sämtliche Landausflüge und Besichtigungen inklusive Eintrittsgelder wie beschrieben
- Bordreiseleitung, örtliche Stadtführung
- Hafen-, Schleusen-, Ein- und Ausschiffsgebühren
- Gepäcktransfer von der Anlegestelle in die Kabine und zurück
- Reisebegleitung durch FöGBwSW (nur bei Donau Klassiker!)
- Deutscher Arzt an Bord (evtl. Behandlung kostenpflichtig)
- Reisepreissicherungsschein

Nicht im Preis enthaltene Leistungen

- Nichtmitgliederzuschlag 60,00 € pro Person
- Persönliche Ausgaben, Getränke und Trinkgelder
- Behandlung durch Bord-Arzt

Ausstattung des Schiffs und der Kabinen

- Alle Decks mit Fahrstuhl erreichbar (außer Sonnendeck)
- 95 Kabinen für bis zu 180 Personen
- Lounge mit Bar
- 11 bis 14,5 m²
- Dusche und WC
- Alle Kabinen sind mit Dusche/WC, Sat-Farb-TV, Fön, Safe und Klimaanlage ausgestattet



Entspannte Anreiseangebote

Für eine entspannte Anreise bieten wir die Buchung örtlicher Parkplätze am Einschiffungstag sowie Übernachtungsmöglichkeiten im **Hotel mk I Passau** bei Anreise am Vortag an (Bitte bei Reiseanmeldung angeben).

Keine Zeit für den Donau Klassiker?

Nutzen Sie unsere Standard-Kreuzfahrten mit der MS Rossini

Neben unserer exklusiven Mitglieder-Kreuzfahrt, dem Donau Klassiker, bieten wir Ihnen weitere Kreuzfahrtangebote mit der MS Rossini an. Mit gleich mehreren Tour-Terminen können Sie Ihren Kreuzfahrturlaub über das Jahr hinweg planen.

Ausstattung und Leistungsumfang

Informationen zum Leistungsumfang und den Ausstattungen des Schiffs sowie der Kabinen finden Sie in der Reisebeschreibung zum Donau Klassiker.



Rabatt für Wiederholungs-bucher!
30€ Nachlass pro Person!

Touren-Termine	Zeitraum	
	08.-14.06.22	14.-20.06.22
	20.-26.06.22	26.06.-02.07.22
	02.-08.07.22	20.-26.07.22
	03.-09.08.22	09.-15.08.22
	21.-27.08.22	27.08.-02.09.22
	02.-08.09.22	14.-20.09.22
	20.-26.09.22	
12-Tage-Kreuzfahrt Passau - Eisernes Tor - Passau	08.-19.07.22	
17-Tage-Kreuzfahrt Passau - Donaudelta - Schwarzes Meer	22.05.-07.06.22	

Kategorie	Kabinenart	7 Tage Hauptsaison	12 Tage	17 Tage
B4 Bavaria	3-Bett, innen als 3-Bett	655€	1.010€	1.360€
	3-Bett, innen als 2-Bett	795€	1.244€	1.734€
B3 Bavaria	Einzel, außen	944€	1.524€	2.146€
B2 Bavaria	2-Bett, außen	944€	1.524€	2.146€
B1 Bavaria	3-Bett, außen als 3-Bett	804€	1.300€	1.795€
	3-Bett, außen als 2-Bett	982€	1.585€	2.281€
A4 Austria	3-Bett, innen als 3-Bett	743€	1.108€	1.566€
	3-Bett, innen als 2-Bett	884€	1.342€	1.940€
A3 Austria	Einzel, außen	1.309€	2.094€	3.067€
A2 Austria	2-Bett, außen	1.103€	1.753€	2.613€
	2-Bett, außen als Einzel	1.431€	2.295€	3.422€
A1 Austria	3-Bett, außen als 3-Bett	963€	1.533€	2.225€
	3-Bett, außen als 2-Bett	1.141€	1.814€	2.730€

¹Bei wiederholter Buchung einer Donau-Kreuzfahrt mit der MS-Rossini über die FöGBwSW.

Fahrtverlauf 7-Tage-Kreuzfahrt

- 1. Tag Passau**
16:00 Uhr Abfahrt
 Einschiffung auf MS Rossini in Passau ab 14:30 Uhr. In der Bar steht Kaffee, Tee und Kleingebäck bereit. 18:45 Uhr Begrüßung durch den Kapitän bei einem Willkommensgetränk. Fahrt durch die Schlägener Schlinge. 19:00 Uhr Abendessen. Musikalische Unterhaltung in der Panoramaracke. Mitternachtssnack. Nachtfahrt.
- 2. Tag Bratislava**
18:45 Uhr Weiterfahrt
 Ab 07:00 Uhr Frühstück. Passage an Wien vorbei, durch die Donau-Auen nach Bratislava. 12:30 Uhr Mittagessen. 15:00 Uhr Stadtrundfahrt in der charmanten Stadt mit dem k. u. k.-Flair. 19:00 Uhr Abendessen. MS Rossini legt Richtung Ungarn ab. Musikalische Unterhaltung in der Bar. Mitternachtssnack. Nachtfahrt.
- 3. Tag Budapest**
23:30 Uhr Weiterfahrt
 Ab 07:00 Uhr Frühstück. Fahrt durch das romantische Donauknie Richtung Budapest. Ankunft im Laufe des Vormittags. 12:30 Uhr Mittagessen. 14:00 Uhr Beginn der ca. vierstündigen Stadtrundfahrt im „Paris des Ostens“. 19:00 Uhr Abendessen. Danach Landgang in eigener Regie möglich. 23:30 Uhr verlässt das Schiff Budapest. Musikalische Unterhaltung in der Bar. Mitternachtssnack. Nachtfahrt.
- 4. Tag Donauknie**
12:30 Uhr Weiterfahrt
 Ankunft im Donauknie gegen 06:00 Uhr. Ab 07:00 Uhr Frühstück. 08:15 Uhr Beginn des Landausfluges mit Besuch von Szentendre, Visegrad (Aussichtsplateau) und Esztergom. 12:30 Uhr legt das schwimmende Hotel in Richtung Wien ab. 12:45 Uhr Mittagessen. Erholende Stunden an Deck. 15:00 bis 16:00 Uhr Kaffee/Tee am Nachmittag. 19:00 Uhr Abendessen. Musikalische Unterhaltung in der Bar. Mitternachtssnack. Nachtfahrt.

- 5. Tag Wien**
 Ab 07:00 Uhr Frühstück. Gegen 08:00 Uhr legt MS Rossini im Hafen Wien (DDSG oder Nußdorf) an. 09:00 Uhr ca. 12:30 Uhr Stadtrundfahrt mit Besichtigung der wichtigsten Sehenswürdigkeiten. 13:00 Uhr Mittagessen. Der Nachmittag steht zur freien Verfügung. 15:30 bis 16:30 Uhr Kaffee/Tee am Nachmittag. 19:00 Uhr Abendessen. Möglichkeit zum individuellen Landgang in Wien. Musikalische Unterhaltung in der Bar. Mitternachtssnack.
- 6. Tag Wachau**
ca. 03:00 Uhr Abfahrt ab Wien
 Nachtfahrt in Richtung Wachau. Ab 07:00 Uhr Frühstück. Passage durch die bezaubernde Wachau. 11:00 bis 12:30 Uhr Rundgang durch den romantischen Weinort Dürnstein. 13:00 Uhr Mittagessen. Abfahrt des Schiffes in Richtung Deutschland. 15:30 bis 16:30 Uhr Kaffee/Tee am Nachmittag. Das Schiff gleitet am Benediktinerstift Melk vorbei. 18:45 Uhr Verabschiedung der Gäste mit anschließendem Kapitänsdinner. Musikalische Unterhaltung in der Bar. Mitternachtssnack. Nachtfahrt.
- 7. Tag Passau**
 Ausschiffung bis ca. 09:00 Uhr.



Anmeldung zu FöGBwSW-Reiseangeboten

Die Anmeldung (inkl. Angabe des Kabinencodes bei den Kreuzfahrten) schriftlich per Post, E-Mail, Fax oder telefonisch an:

Förderungsgesellschaft des BwSW e.V. mbH

Ollenhauerstraße 2
 53113 Bonn
 Tel.: 0228 37737 - 481
 Fax: 0228 37737 - 444
 E-Mail: mail@foegbws.de
 www.foegbws.de

Änderungen vorbehalten, maßgeblich ist die Reisebestätigung. Zahlungsbedingungen: 10 % des Reisepreises bei Erhalt der Reisebestätigung, Restsumme 30 Tage vor Reisebeginn. Die geltenden AGB der FöGBwSW, das Informationsblatt für Pauschalreisen sowie unsere Erklärung zum Datenschutz finden Sie unter www.foegbws.de/agb/



Weitere Informationen

Weitere Informationen zu unseren Donau Kreuzfahrten finden Sie unter:
www.foegbws.de

Hinweis:

Bei extremem Hoch- oder Niedrigwasser behält sich die Reederei das Recht vor, Teilstrecken per Bus zu überbrücken und / oder Gäste auf andere Schiffe umsteigen zu lassen und / oder im Extremfall die Reise auch kurzfristig abzusagen, ohne dass sich daraus ein Rechtsanspruch ableiten lässt. Wegen Hoch- oder Niedrigwassers kann die Reise bis 45 Std. vor Abfahrt abgesagt werden. Die Kreuzfahrt kann bei unterschreiten einer Mindestbeteiligung von 85 Teilnehmern bis 6 Wochen vor Reisebeginn abgesagt werden, ohne dass sich daraus Rechtsansprüche ableiten lassen.

SPARSAM.

Unabhängig von Stromversorgern
in die Zukunft investieren – mit
dem PSD Modernisierungskredit.

EINE BANK. EIN WORT.
SEIT 1872.



JETZT SOLARANLAGE FINANZIEREN!

Stetig steigenden Energiekosten können Sie mit einem sparsameren Verbrauch in Ihren eigenen vier Wänden entgegenwirken, z. B. durch den Einbau einer klimafreundlichen Photovoltaikanlage.

Mit dem **PSD Modernisierungskredit** begleitet die PSD Bank West eG gerne die Umsetzung Ihrer individuellen energetischen Modernisierungsmaßnahmen.

- Exklusiver Konditionsvorteil von **-0,1 % für Mitglieder des Bundeswehr-Sozialwerks e. V.** gegenüber der Standardkondition
- Für kleinere und größere Projekte zwischen 10.000 und 50.000 Euro
- Fester Zins und günstige Raten für bis zu 20 Jahre
- Keine Sicherheiten oder Verwendungsnachweise erforderlich

Jetzt online beantragen auf www.psd-west.de/bwsw





Bundeswehr Sozialwerk
Hilfe und Erholung

Bundeswehr-Sozialwerk e.V.
Postfach 150165 · 53040 Bonn
Buchungszentrale Tel. 0228 37737-222
Mitgliederservice Tel. 0228 37737-460

Oberwiesenthal • Erzgebirge • Haus Wiesenthal

SOMMERURLAUB IM ERZGEBIRGE

7 Tage, 2 Erwachsene, 2 Kinder

Genießen Sie eine Auszeit mit der Familie!

Sie wollen endlich mal abschalten, sich und Ihrer Familie eine Auszeit vom Alltag gönnen?

Unser Tipp: Verbringen Sie die Sommerferien im kinderfreundlichen Haus Wiesenthal, wo keine Wünsche offenbleiben. Üppig grüne Wälder, unberührte Natur und vielfältige Freizeitangebote sind gute Gründe für einen Urlaub im Erzgebirge.

ab
640,50€
7 Nächte/HP



Bild: lynna - stock.adobe.com

Inklusivleistungen

- Übernachtung
- Halbpension
- Saunanutzung (innerhalb der Öffnungszeiten)
- PKW-Stellplatz
- WLAN im öffentlichen Bereich und in den Zimmern

Reisezeit
02.07. - 03.09.2022
16.07. - 27.08.2022
stundenweise Animation



Tel.: 0228 37737-222

Bild: reimax16 - stock.adobe.com